

兆豐美國戰略智造多重資產證券投資信託基金公開說明書
(本基金有相當比重投資於非投資等級之高風險債券且配息來源可能為本金)

一、基金名稱：兆豐美國戰略智造多重資產證券投資信託基金 (本基金有相當比重投資於非投資等級之高風險債券且配息來源可能為本金)

二、基金種類：多重資產型基金

三、基本投資方針：請參閱本公開說明書【基金概況】一、九之說明

四、基金型態：開放式

五、投資地區：投資國內、國外

六、本基金之計價幣別：新臺幣及美元

七、本次核准發行總面額：

本基金首次淨發行總面額最高為等值新臺幣貳佰億元，最低為等值新臺幣參億元，其中，

(一) 新臺幣計價受益權單位首次淨發行總面額最高為新臺幣壹佰億元。

(二) 外幣計價受益權單位首次淨發行總面額最高為等值新臺幣壹佰億元。

八、本次核准發行受益權單位數：

(一) 新臺幣計價受益權單位首次淨發行受益權單位總數，最高為壹拾億個基準受益權單位。

(二) 外幣計價受益權單位首次淨發行受益權單位總數，最高為壹拾億個基準受益權單位。

九、保證機構名稱：本基金非「保本型基金」無需保證機構

十、證券投資信託事業名稱：兆豐國際證券投資信託股份有限公司

十一、注意事項：

(一) 本基金經金融監督管理委員會（以下簡稱「金管會」）或其指定機構申報生效，惟不表示本基金絕無風險。本證券投資信託事業以往之經理績效不保證本基金之最低投資收益；本證券投資信託事業除盡善良管理人之注意義務外，不負責本基金之盈虧，亦不保證最低之收益，投資人申購前應詳閱基金公開說明書。

(二) 本基金得視市場情況投資非投資等級債券，投資人投資非投資等級債券為訴求之基金不宜占其投資組合過高之比重。本基金經金管會核准或其指定機構申報生效，惟不表示絕無風險。由於非投資等級債券之信用評等未達投資等級或未經信用評等，且對利率變動的敏感度甚高，本基金可能因利率上升、市場流動性下降或債券發行機構違約不支付利息、本金或破產而蒙受虧損，故本基金不適合無法承受相關風險之投資人。基金經理公司以往之經理績效不保證基金之最低投資收益；基金經理公司除盡善良管理人之注意義務外，不負責本基金之盈虧，亦不保證最低之收益，投資人申購前應詳閱基金公開說明書。另本基金投資於符合美國 Rule144A 規定之債券，該債券屬私募性質，故而發行人之財務狀況較不透明，較可能發生流動性不足，財務訊息揭露不完整或因價格不透明導致波動性較大之風險。投資人投資於本基金時，宜斟酌個人風險承擔之能力及資金可運用期間，留意相關風險。

(三) 本基金得投資於金融機構發行具總損失吸收能力債券 (TLAC)，投資於 TLAC

Bond 之總金額，不得超過本基金淨資產價值之百分之三十（30%），當金融機構出現資本適足率低於一定水平、重大營運或破產危機時，得以契約形式或透過法定機制將債券減記面額或轉換股權，可能導致客戶部分或全部債權減記、利息取消、債權轉換股權、修改債券條件如到期日、票息、付息日、或暫停配息等變動。詳細投資風險，請參閱本基金公開說明書之投資風險揭露。

- (四) 本基金投資風險包括類股過度集中之風險、產業景氣循環之風險、流動性風險、外匯管制及匯率變動風險、投資地區政治、社會或經濟變動之風險、商品交易對手之信用風險、投資不動產證券化商品等，而基金資產中之債券皆隱含其發行者無法償付本息之違約風險，本基金所投資標的發生上開風險時，本基金之淨資產價值可能因此產生波動。有關本基金運用限制及投資風險之揭露，請詳見本公開說明書第 24 頁至第 27 頁及第 29 頁至第 37 頁之說明。
- (五) 本基金為多幣別計價之基金，並分別以新臺幣及美元做為計價幣別，除法令另有規定或經主管機關核准外，新臺幣計價級別之所有申購及買回價金之收付，均以新臺幣為之；外幣計價級別之所有申購及買回價金之收付，均以外幣為之。如投資人以其他非該類型計價幣別之貨幣換匯後投資者，須自行承擔匯率變動之風險，當該類型計價幣別相對其他貨幣貶值時，將產生匯兌損失。因投資人與銀行進行外匯交易有賣價與買價之差異，投資人進行換匯時須承擔買賣價差，此價差依各銀行報價定之。此外投資人亦須承擔匯款費用，且外幣匯款費用可能高於新臺幣匯款費用。由於基金持有之貨幣部位未必與在資產上的部位配合，其績效可能因外匯匯率的走勢受極大影響。
- (六) 「本基金之基準貨幣為新臺幣，並用以計算基金淨資產價值；若投資人申購或贖回之貨幣與基準貨幣不同(即非以新臺幣投資者)，基準貨幣與其他計價幣別間之匯率變動，可能減少投資收益或增加投資損失」。
- (七) 本基金投資於基金受益憑證部分，可能涉有重複收取經理費。
- (八) 本基金可投資於轉換公司債，由於該等標的同時兼具債券與股票之特性，因此除面臨債券之利率風險、流動性風險與信用風險外，還可能因標的股票價格波動，而造成該債券之價格波動。
- (九) 本基金 B 類型及 NB 類型各計價類別受益權單位可分配收益採季配息機制，基金配息不代表基金實際報酬，且過去配息不代表未來配息；基金淨值可能因市場因素而上下波動，投資人於獲配息時，宜一併注意基金淨值之變動。本基金配息前未先扣除應負擔之相關費用，基金的配息可能由基金的收益或本金中支付，任何涉及由本金支出的部分，可能導致原始投資金額減損，投資人於申購時應謹慎考量。本基金配息組成項目，可於經理公司網站 (<https://www.megafunds.com.tw>) 查詢。
- (十) 投資遞延手續費 NA 類型及 NB 類型者，其手續費之收取將於買回時支付，且該費用將依持有期間而有所不同，其餘費用之計收與前收手續費類型完全相同，亦不加計分銷費用，請參閱本公開說明書【基金概況】拾、受益人之權利及費用負擔之二、受益人應負擔費用之項目及其計算、給付方式。
- (十一) 為避免因受益人短線交易頻繁，造成基金管理及交易成本增加，進而損及基金長期持有之受益人之權益，並稀釋基金之獲利，本基金不歡迎受益人進行短線交易。
- (十二) 本公開說明書之內容如有虛偽或隱匿之情事者，應由本證券投資信託事業與負責人及

其他曾在公開說明書上簽章者依法負責。

(十三) 本基金不受存款保險、保險安定基金或其他相關保障機制之保障，投資人需自負盈虧。故投資本基金可能發生部分或全部本金之損失，最大可能損失則為全部投資金額。金融消費爭議處理及申訴管道：就本公司所提供之金融商品或服務所生紛爭投資人應先向本公司提出申訴，若三十日內未獲回覆或投資人不滿意處理結果得於六十日內向「金融消費評議中心」申請評議。

(十四) 查詢本公開說明書之網址：

1. 公開資訊觀測站：<https://mops.twse.com.tw>
2. 兆豐投信：<https://www.megafunds.com.tw>

刊印日期：中華民國115年5月

封裡

證券投資信託事業之名稱、地址、網址及電話

名稱：兆豐國際證券投資信託股份有限公司
地址：台北市松山區復興北路 167 號 17 樓
網址：www.megafunds.com.tw
電話：(02) 2175-8388

證券投資信託事業發言人之姓名、職稱、電話及電子郵件信箱

姓名：陳文雄
職稱：副總經理
聯絡電話：(02) 2175-8388
電子郵件信箱：kenny.chen@megafunds.com.tw

基金保管機構之名稱、地址、網址及電話

名稱：彰化商業銀行股份有限公司
地址：台北市中山區中山北路二段 57 號
網址：www.bankchb.com
電話：(02) 2536-2951

受託管理機構之名稱、地址、網址及電話

無(本基金無受託管理機構)

國外投資顧問公司之名稱、地址、網址及電話

無(本基金無國外投資顧問)

國外受託保管機構之名稱、地址、網址及電話

名稱：摩根大通銀行 JPMorgan Chase Bank,N.A.Taipei Branch
地址：9F,NO,106,Xin Yi Rd Sec,5,Taipei 11047,Taiwan,R.O.C.
網址：www.jpmorgan.com
電話：02-2725-9800

基金保證機構之名稱、地址、網址及電話

無(本基金無保證機構)

受益憑證簽證機構之名稱、地址、網址及電話

無(本基金受益憑證採無實體發行)

受益憑證事務代理機構之名稱、地址、網址及電話

無(證券投資信託事業自行辦理)

基金之財務報告簽證會計師 姓名、事務所名稱、地址、網址及電話

會計師姓名：李秀玲、余正富
事務所名稱：資誠聯合會計師事務所
地址：台北市基隆路一段 333 號 27 樓
網址：www.pwc.com
電話：(02) 2729-6666

基金信用評等機構之名稱、地址、網址及電話

無(本基金無信用評等)

公開說明書之分送計畫

陳列處所：兆豐國際證券投資信託股份有限公司
索取方式：投資人可前往陳列處索取，電洽經理公司或逕由經理公司網站、公開資訊觀測站下載
分送方式：向經理公司索取者，本經理公司將以郵寄或電子郵件傳輸方式分送投資人

目 錄

【基金概況】	1
壹、基金簡介	1
貳、基金性質	17
參、基金經理公司之職責	18
肆、基金保管機構之職責	20
伍、基金投資	22
陸、投資風險揭露	29
柒、收益分配	37
捌、申購受益憑證	37
玖、買回受益憑證	41
拾、受益人之權利及費用負擔	43
拾壹、基金之資訊揭露	46
拾貳、基金運用狀況	49
【證券投資信託契約主要內容】	50
壹、基金名稱、經理公司名稱、基金保管機構名稱及基金存續期間	50
貳、基金發行總面額及受益權單位總數	50
參、受益憑證之發行及簽證	50
肆、受益憑證之申購	51
伍、基金之成立與不成立	51
陸、受益憑證之上市及終止上市	51
柒、基金之資產	51
捌、基金應負擔之費用	52
玖、受益人之權利、義務與責任	53
拾、經理公司之權利、義務與責任	53
拾壹、基金保管機構之權利、義務與責任	53
拾貳、運用基金投資證券之基本方針及範圍	53
拾參、收益分配	53
拾肆、受益憑證之買回	53
拾伍、基金淨資產價值及受益權單位淨資產價值之計算	53
拾陸、經理公司之更換	55
拾柒、基金保管機構之更換	56
拾捌、證券投資信託契約之終止	56
拾玖、基金之清算	57
貳拾、受益人名簿	58

貳拾壹、受益人會議	58
貳拾貳、通知及公告	58
貳拾參、證券投資信託契約之修訂	58
【證券投資信託事業概況】	59
壹、事業簡介	59
貳、事業組織	62
參、利害關係公司揭露	70
肆、營運情形	72
伍、受處罰之情形	75
陸、訴訟或非訟事件	75
【受益憑證銷售及買回機構之名稱、地址及電話】	76
【特別記載事項】	77
壹、中華民國證券投資信託暨顧問商業同業公會會員自律公約聲明書	77
貳、經理公司內部控制制度聲明書	78
參、經理公司治理運作情形載明事項	79
肆、本基金信託契約與定型化契約範本條文對照表	81
伍、其他金管會規定應特別記載事項	131
【附錄一】經理公司最近二年度之財務報告暨會計師查核報告	132
【附錄二】最近二年度本基金之會計師查核報告、半年度基金核閱報告	141
【附錄三】證券投資信託基金資產價值之計算標準	142
【附錄四】中華民國證券投資信託暨顧問商業同業公會證券投資信託基金淨資產價值計 算之可容忍偏差率標準及處理作業辦法	147
【附錄五】基金資產評價與評價委員會運作機制	149
【附錄六】問題公司債處理規則	150
【附錄七】投資人爭議處理及申訴管道	153
【附錄八】主要投資地區（國）經濟環境、主要投資證券市場概況	154

【基金概況】

壹、基金簡介

一、發行總面額

本基金首次淨發行總面額最高為等值新臺幣貳佰億元，最低為等值新臺幣參億元。其中，

- (一) 新臺幣計價受益權單位首次淨發行總面額最高為新臺幣壹佰億元。
- (二) 外幣計價受益權單位首次淨發行總面額最高為等值新臺幣壹佰億元。

二、基準受益權單位、受益權單位總數及各類型受益權單位與基準受益權單位之換算比率

- (一) 基準受益權單位：指用以換算各類型受益權單位，計算本基金總受益權單位數之依據，本基金基準受益權單位為新臺幣計價受益權單位。
- (二) 受益權單位總數：
 1. 新臺幣計價受益權單位首次淨發行受益權單位總數，最高為壹拾億個基準受益權單位。
 2. 外幣計價受益權單位首次淨發行受益權單位總數，最高為壹拾億個基準受益權單位。
- (三) 各類型受益權單位與基準受益權單位之換算比率

各類型受益權單位	換算比率
新臺幣計價受益權單位	1:1
美元計價受益權單位(註)	1:

新臺幣計價受益權單位與基準受益權單位之換算比率為1:1；

(註1) 美元計價受益權單位與基準受益權單位之換算比率，以美元計價受益權單位面額按本基金成立日前一營業日依中華民國外匯交易所取得新臺幣與美元之收盤匯率換算為新臺幣後，除以基準受益權單位面額得出，以四捨五入計算至小數點第一位。

(註2) 本基金成立日前一營業日為中華民國____年____月____日，美元與新臺幣之收盤兌換匯率為_____。

三、每受益權單位面額

- (一) 每一新臺幣計價受益權單位之面額為新臺幣壹拾元；
- (二) 每一美元計價受益權單位面額為美元壹拾元；

四、得否追加發行

經理公司募集本基金，經金管會或其指定機構申請核准或申報生效後，除金管會另有規定外，申請(報)日前五個營業日新臺幣計價受益權單位之平均已發行基準受益權單位數占原新臺幣計價受益權單位申請核准或申報生效發行基準受益權單位數之比率達百分之八十以上者；或外幣計價受益權單位之平均已發行基準受益權單位數占原外幣計價受益權單位核准或申報生效發行基準受益權單位數之比率達百分之八十以上者，得辦理追加募集。但如因有關法令或相關規定修正者，從其規定。

五、成立條件

- (一) 本基金之成立條件，為依信託契約第三條第四項之規定，於開始募集日起三十天內各類型受益權單位合計募足最低淨發行總面額等值新臺幣參億元整。
- (二) 本基金符合成立條件時，經理公司應即函報向金管會或其指定機構，經金管會或其指定機構核准後始得成立。本基金成立日期為中華民國____年__月__日。

六、預定發行日期

本基金受益憑證發行日至遲不得超過自本基金成立日起算三十日。

七、存續期間

本基金之存續期間為不定期限；信託契約終止時，本基金存續期間即為屆滿。

八、投資地區及標的

- (一) 本基金投資於中華民國境內之上市或上櫃股票（含承銷股票及特別股）、證券投資信託基金受益憑證（含指數股票型基金、反向、槓桿、商品指數股票型基金及主動式交易所交易基金）、期貨信託事業對不特定人募集之期貨信託基金、認購（售）權證、認股權憑證、台灣存託憑證、政府公債、公司債（含無擔保公司債、次順位公司債、轉換公司債、交換公司債、附認股權公司債）、金融債券（含次順位金融債券）、經金管會核准於我國境內募集發行之國際金融組織債券及依金融資產證券化條例公開招募之受益證券或資產基礎證券及依不動產證券化條例募集之封閉型不動產投資信託基金受益證券或不動產資產信託受益證券。
- (二) 本基金投資之外國有價證券：
 1. 於外國證券集中交易市場及經金管會核准之店頭市場交易之股票（含承銷股票及特別股）、存託憑證（含NVDR）、參與憑證、認購（售）權證或認股權憑證、不動產投資信託受益證券（REITs）及封閉式基金受益憑證、基金股份、投資單位及追蹤、模擬或複製標的指數表現之指數股票型基金（含槓桿、反向、期貨、商品等類型）。
 2. 由外國國家或機構所保證或發行之債券（含政府公債、公司債（含無擔保公司債、次順位公司債）、轉換公司債、交換公司債、附認股權公司債、金融債券（含次順位金融債券）、金融資產證券化之受益證券或資產基礎證券、不動產資產信託受益證券（REITs）、由金融機構發行具總損失吸收能力債券（Total Loss-Absorbing Capacity, TLAC）、符合美國Rule 144A規定之債券）及本國企業赴海外發行之公司債。
 3. 經金管會核准或申報生效得募集及銷售之外國基金管理機構所發行或經理之基金受益憑證、基金股份或投資單位。
 4. 本基金投資之債券不包括以國內有價證券、本國上市、上櫃公司於海外發行之有價證券、國內證券投資信託事業於海外發行之基金受益憑證、未經金管會核准或申報生效得募集及銷售之境外基金為連結標的之連動型或結構型債券。

5. 本基金投資區域範圍涵蓋全球，可投資之國家或地區包括：中華民國、美洲（加拿大、美國、墨西哥、巴西），亞洲（大陸地區、香港、印度、印尼、日本、韓國、新加坡、馬來西亞、泰國、菲律賓、越南），歐洲（比利時、法國、德國、愛爾蘭、英國、瑞士、瑞典、芬蘭、荷蘭、義大利、丹麥、西班牙），中東地區（沙烏地阿拉伯）、大洋洲（澳大利亞、紐西蘭）等。
6. 本基金投資之外國有價證券應符合金管會之限制或禁止規定，如有相關法令或相關規定修訂者，從其規定。

九、投資基本方針及範圍

（一）經理公司應以分散風險、確保基金之安全，並積極追求長期之投資利得及維持收益之安定為目標。以誠信原則及專業經營方式，將本基金投資於前述第八點之有價證券。原則上，本基金自成立日起六個月後，

1. 投資於國內外之股票（含承銷股票及特別股、存託憑證）、債券（含其他固定收益證券）、基金受益憑證、不動產投資信託基金受益證券（REITs）及經金管會核准得投資項目之資產等任一資產種類之總金額不得超過本基金淨資產價值之百分之七十（70%）（含）；投資於「美國戰略智造」概念之有價證券之總金額不低於本基金淨資產價值之百分之六十（含）。
2. 前述「美國戰略智造」概念之有價證券，係指市值大於十億美元以上者，受惠於美國政府相關戰略發展，如《關鍵及新興科技國家戰略》或參與美國再工業化與實體經濟轉型的企業，這些企業為具備長期結構性成長潛力的關鍵資產，涵蓋先進製造業、關鍵與新興技術、能源獨立、金融主權、國防資源等企業。產業包括但不限於人工智能、先進計算、先進工程材料、先進氣體渦輪發動機技術、先進與網路物理系統、先進製造、先進核能系統、生物技術、潔淨能源技術、通信與網路技術、農作物設計技術、資料科學、儲存與分析、分散式帳本技術、能源技術、醫療與公共衛生、量子資訊科學、半導體與微電子、太空技術、合成生物學等建立攻守兼備的防禦體系。
3. 投資參與憑證所連結標的以單一股票為限；參與憑證發行人之長期債務信用評等，應符合「金管會規定之信用評等機構評定達一定等級以上」。
4. 前述所稱金管會規定信用評等機構評定等級如下：

信用評等機構名稱	信用評等等級
A.M. Best Company, Inc.	a
DBRS Ltd.	A
Fitch, Inc.	A
Japan Credit Rating Agency, Ltd.	A
Moody's Investor Services, Inc.	A2
Rating and Investment Information, Inc.	A
Standard & Poor's Rating Services	A
Egan-Jones Rating Company	A
Kroll Bond Rating Agency	A

5. 本基金得投資非投資等級債券及 Rule 144A 債券，並依下列規定進行投資，如因有關法令或相關規定修正者，從其規定：
- (1) 投資所在國家或地區之國家主權評等未達公開說明書所列信用評等機構評定等級者，投資該國家或地區之政府債券及其他債券總金額，不得超過本基金淨資產價值之百分之三十(含)。
 - (2) 投資非投資等級債券及 Rule 144A 債券之總金額不得高於本基金淨資產價值之百分之三十(含)。
 - (3) 本基金所持有之非投資等級債券，係以投資當時之信用評等等級為標準，如嗣後經信用評等機構調升信用評等等級或因有關法令或相關規定修正前述「非投資等級債券」之規定，則不列入前述投資非投資等級債券總金額百分之三十比例之計算。
6. 所稱「非投資等級債券」係指下列債券，惟債券發生信用評等不一致者，若任一信用評等機構評定為投資等級債券者，該債券即非投資等級債券。如有關法令或相關規定修正前述「非投資等級債券」之規定時，從其規定：
- (1) 中央政府債券：發行國家主權評等未達公開說明書所列信用評等機構評定等級。
 - (2) 第(1)點以外之債券：該債券之債務發行評等未達公開說明書所列信用評等機構評定等級或未經信用評等機構評等。但轉換公司債、未經信用評等機構評等之債券，其債券保證人之長期債務信用評等符合公開說明書所列信用評等機構評定達一定等級以上或其屬具優先受償順位債券且債券發行人之長期債務信用評等符合公開說明書所列信用評等機構評定達一定等級以上者，不在此限。
 - (3) 金融資產證券化之受益證券或資產基礎證券、不動產資產信託受益證券(REATs)：該受益證券或基礎證券之債務發行評等未達公開說明書所列信用評等機構評定等級或未經信用評等機構評等。
 - (4) 除非投資等級債券外，本基金所投資債券及本目(1)至(3)所稱金管會規定信用評等機構評定等級如下：

信用評等機構名稱	信用評等等級
中華信用評等股份有限公司	twBBB-
澳洲商惠譽國際信用評等股份有限公司台灣分公司	BBB- (tw)
A.M. Best Company, Inc.	bbb-
DBRS Ltd.	BBB-
Fitch, Inc.	BBB-
Japan Credit Rating Agency, Ltd.	BBB-
Moody's Investor Services, Inc.	Baa3
Rating and Investment Information, Inc.	BBB-
Standard & Poor's Rating Services	BBB-

信用評等機構名稱	信用評等等級
Egan-Jones Rating Company	BBB-
Kroll Bond Rating Agency	BBB-
Morningstar, Inc.	BBB-

(註)債券發生信用評等不一致者，若有任一信用評等機構評定等級達上列金管會規定者，該債券即非非投資等級債券。如因有關法令或相關規定修正「非投資等級債券」之規定(包括信用評等機構及信用評等等級)，從其規定。

7.投資由金融機構發行具總損失吸收能力債券 (Total Loss-Absorbing Capacity, TLAC) 之說明：

(1)商品特性：

金融穩定委員會 (Financial Stability Board, FSB)，為確保全球重要的系統性銀行 (Global Systemic Important Bank, GSIBs) 維持足夠的資本緩衝，當面臨財務危機倒閉風險時，能自行吸收損失並進行資本重整，以大幅降低存戶損失、政府救助或納稅人買單之情事發生，避免衍生至系統性金融危機，因此國際清算銀行 (下簡稱 BIS)，為強化銀行資本結構，從嚴認列合格資本，於 2010 年提出巴塞爾資本協定 III (Basel III)，明定金融機構應有充足自有資本以吸收損失，故為符合資本要求，全球系統性重要銀行及非系統性重要銀行為因應新的資本要求，已陸續發行一定比例之總損失吸收能力債券 (Total Loss-Absorbing Capacity Bond, 下簡稱 TLAC Bond)。具總損失吸收能力 (Total Loss-Absorbing Capacity; TLAC) 債券係為保護公眾利益或發行人因資產不足以抵償債務、不能支付其債務或有損及存款人利益之虞等業務、財務狀況顯著惡化之情事時，須依註冊地國主管機關指示以減記本金或轉換為股權方式吸收損失性質之債券。當發行機構出現重大營運或破產危機時，得以契約形式或透過法定機制將債券減記面額或轉換股權，將可能導致客戶部分或全部債權減記、利息取消、債權轉換股權、修改債券條件如到期日、票息、付息日、或暫停配息等變動。

【釋例說明】

以摩根大通集團發行的主順位金融債券 JPM 4.08 04/26/26 (債券代碼：US46647PCZ71) 為例，其債券基本架構與一般型債券無太大差異，僅該券次為具總損失吸收能力合格 (TLAC eligible) 之債券，假設投資者擁有面值 100 美元的該債券，該債券的票面利率為 4.08%，意即債券持有人每年領到 4.08 美元的利息，假設投資人持有三年，由於銀行經營不善，被主管機關判定無法繼續經營而進行破產清算，因避免損失波及銀行存款戶，觸發損失吸收機制，使該債券本金被迫減損 100%，但投資人過去三年累積的債券利息收入為 12.24 美元，故投資人從買進 TLAC 債券到銀行無法繼續經營時整體損失為 87.76 美元，代表投資人所承擔之損失，將取決於該銀行是否無法繼續經營進行破產清算以及減損本金之比率。

- (2) 本基金投資於由金融機構發行具總損失吸收能力債券之總金額不得超過本基金淨資產價值之百分之三十；前開債券應符合經金管會核准或認可之信用評等機構評等達下述一定等級（含）以上。如有關法令或相關規定修正者，從其規定：

信用評等機構名稱	信用評等等級
中華信用評等股份有限公司	twBB
澳洲商惠譽國際信用評等股份有限公司台灣分公司	BB (twn)
S & P Global Rating	BB
Moody's Investor Services, Inc.	Ba2
Fitch, Ratings Ltd.	BB

- (二) 但依經理公司之專業判斷，在特殊情形下，為分散風險、確保基金安全之目的，得不受前述第（一）項第1款之投資比例限制。所謂特殊情形，係指本基金信託契約終止前一個月，或任一或合計投資達本基金淨資產價值百分之二十（含）以上之投資所在國家或地區有下列情形之一：

1. 發生政治性與經濟性重大且非預期之事件（如政變、戰爭、能源危機、金融危機、恐怖攻擊事件、天災等）、國內外金融市場（股市、債市與匯市）暫停交易、法令政策改變、不可抗力之情事，有影響該國經濟發展及金融市場安定之虞等情形者。
2. 實施外匯管制，導致無法匯出資金者。
3. 該國貨幣單日兌美元匯率漲幅或跌幅達百分之五或連續三個交易日匯率累計跌幅達百分之八以上者。
4. 證券交易所或店頭市場發布之發行量加權股價指數有下列情形之一。
 - (1) 最近六個營業日（不含當日）股價指數累計漲幅或跌幅達百分之十以上（含本數）。
 - (2) 最近三十個營業日（不含當日）股價指數累計漲幅或跌幅達百分之二十以上（含本數）。

- (三) 俟前述第（二）項所列特殊情形結束後三十個營業日內，經理公司應立即調整，以符合第（一）項第1款之比例限制。

- (四) 經理公司得以現金、存放於銀行、從事債券附買回交易或買入短期票券或其他經金管會規定之方式保持本基金之資產，並指示基金保管機構處理。上開資產存放之銀行、債券附買回交易交易對象及短期票券發行人、保證人、承兌人或標的物之信用評等，除金管會另有規定外，應符合金管會核准或認可之信用評等機構評等達一定等級以上者。

- (五) 經理公司運用本基金為上市或上櫃有價證券投資，除法令另有規定外，應委託國內外證券經紀商在投資所在國或地區集中交易市場或證券商營業處所，為現款現貨交易，並指示基金保管機構辦理交割。

- (六) 經理公司依前項規定委託證券經紀商交易時，得委託與經理公司、基金保管機構或國外受託保管機構有利害關係並具有證券經紀商資格者或基金保管機構之經紀部門為之，但支付該證券經紀商之佣金不得高於投資所在國或地區一般證券經紀商。

- (七) 經理公司運用本基金為公債、公司債（含無擔保公司債、次順位公司債）或金融債券（含次順位金融債券、具總損失吸收能力債券）投資，應以現款現貨交易為之，並指示基金保管機構辦理交割。
- (八) 經理公司得為避險操作或增加投資效率，得運用本基金從事衍生自股票、股價指數、債券、債券指數、利率、利率指數、存託憑證或指數股票型基金（ETF）之期貨、選擇權及期貨選擇權等證券相關商品之交易；另經理公司亦得為避險操作之目的，運用本基金資產從事衍生自貨幣之期貨或選擇權交易，但從事前開證券相關商品交易均須符合金管會「證券投資信託事業運用證券投資信託基金從事證券相關商品交易應行注意事項」及其他金管會所訂之相關規定。
- (九) 經理公司得為避險目的，從事換匯、遠期外匯、換匯換利交易、新臺幣對外幣間匯率選擇權、及一籃子外幣間匯率避險等交易（Proxy Hedge）（含換匯、遠期外匯、換匯換利及匯率選擇權）或其他經金管會核准之匯率避險交易工具之證券相關商品。本基金於從事本項所列外幣間匯率選擇權及匯率避險交易之操作當時，其價值與期間，不得超過所有外國貨幣計價資產之價值與期間，並應符合中華民國中央銀行或金管會之相關規定，如因有關法令或相關規定修改者，從其規定。

十、投資策略及特色之重點

(一) 投資策略

1. 本基金聚焦於美國戰略智造與再工業化相關產業的投資機會，主要投資於算力霸權與數位基建、能源獨立與核電復興、金融主權與數位資產、國防航太與關鍵資源四大主軸，包含先進製造業、關鍵與新興技術、能源獨立、金融主權、國防資源等企業。產業包括但不限於人工智能、先進計算、先進工程材料、先進氣體渦輪發動機技術、先進與網路物理系統、先進製造、先進核能系統、生物技術、潔淨能源技術、通信與網路技術、農作物設計技術、資料科學、儲存與分析、分散式帳本技術、能源技術、醫療與公共衛生、量子資訊科學、半導體與微電子、太空技術、合成生物學等建立攻守兼備的防禦體系。投資於前述有價證券之總金額不得低於本基金淨資產價值之 60%（含）。
2. 經理公司投資團隊將結合基本面研究，分析全球總體經濟局勢、景氣循環位置、各國貨幣政策利率與匯率、產業政策方向與展望、產業趨勢等，來決定各類資產配置比重。透過由上而下（Top Down）產業篩選及由下而上（Bottom Up）選股方式，分析創新科技產業發展趨勢，細部公司競爭優勢，評估分析可投資標的之基本面、評價面估值、產業發展階段與前景、財務預估及流動性等面向，挑選具成長潛力、投資價值之合適標的，建構投資組合。
3. 本基金為多重資產操作，投資於國內外之股票（含承銷股票及特別股）債券（含其他固定收益證券）、基金受益憑證（含指數股票型基金、反向型 ETF、槓桿型 ETF、商品 ETF 及主動式交易所交易基金）、不動產投資信託基金受益證券（REITs）及經金管會核准得投資項目之資產等任一資產種類之總金額不得超過本基金淨資產價值之 70%（含），廣納戰略重要性相關產業供應鏈的投資契機，聚焦在對美國國家競爭力真正關鍵，具備長期結構性成長潛力的產業。原則上，資產

配置策略為股票部位至少 10%、債券部位 10%~50%、REITs 0%~20%、現金及流動性資產 0%~40%之比重進行多重資產配置，同時將考量交易成本、操作靈活性、流動性及投資主題，可運用 5%以上基金受益憑證作為投資策略之執行工具，其中債券部位方面投資於非投資等級及 Rule 144A 債券比重不超過 30%。投資團隊將依市場狀況，動態調整、適時加減碼。

4. 基於流動性因素、分散標的風險及降低交易成本等考量，本基金將運用基金受益憑證做為執行投資策略的工具之一，投資於基金受益憑證部位最高不超過本基金淨資產價值之 70%，單一基金受益憑證不超過本基金淨資產價值之 20%。

(二) 投資特色

1. 全方位掌握美國戰略智造為核心：算力霸權與數位基建、能源獨立與核電復興、金融主權與數位資產及國防航太與關鍵資源四大支柱，鎖定受惠於美國的關鍵產業。這些領域不僅具備強大政策護城河，更被視為美國國家競爭力的核心資產。基金透過主動管理，靈活配置股票、債券、商品型 ETF 及不動產投資信託受益證券（REITs），在捕捉成長機會的同時展現優異防禦力，為投資人提供攻守兼備的配置選擇。
2. 聚焦「美國製造回流」與「國家戰略轉型」兩大核心趨勢：專注投資對美國國家安全與產業自主重要的戰略企業。透過獨創的「重要性評核模型」，從三大面向嚴格篩選標的：（1）不可替代性：評估企業在關鍵供應鏈中的獨特地位；（2）技術制約力：檢視其技術與控制能力；（3）供應鏈去風險化控管：優先排除對中國供應鏈高度依賴的企業。此模型有效過濾地緣政治與斷鏈風險，確保投資組合聚焦具政策高度支持、產業龍頭地位穩固的優質標的。
3. 多元資產配置兼顧成長與低波動：本基金股權投資追求長期資本利得，輔以配置固定收益資產以降低波動。透過多元的資產配置，降低投資組合波動度，控制下檔風險，發揮多重資產型基金優勢。

十一、本基金適合之投資人屬性分析

本基金為多重資產型基金，主要投資於美國市場，投資標的以美國戰略智造概念之相關產業為主，資產類型包括股票、債券及基金受益憑證等資產，適合尋求美國市場成長機會且能承受波動與風險之非保守型投資人。投資人需注意相關風險，並斟酌個人風險承擔能力及資金可運用期間長短後辦理投資。本基金不適合無法承擔相關風險之投資人。

十二、銷售開始日

本基金經金管會或其指定機構申報生效後，除法令另有規定外，應於申報生效通知函送達日起六個月內開始募集。銷售開始日自中華民國 115年6月15日起開始銷售。

十三、銷售方式

本基金各類型受益權單位，得由經理公司及各委任基金銷售機構共同銷售之。

十四、銷售價格

- (一) 本基金各類型每受益權單位之申購價金包括發行價格、申購手續費及反稀釋費用，申購手續費及反稀釋費用由經理公司訂定(本基金目前尚未啟動反稀釋費用機制，相關機制將於啟動前另行公告)。投資人申購本基金，申購價金應以所申購受益權單位之計價貨幣支付，涉及結匯部分並應依「外匯收支或交易申報辦法」之規定辦理結匯事宜，或得以其本人外匯存款戶轉帳支付申購價金。
- (二) 本基金各類型每受益權單位之發行價格如下：
1. 本基金成立日前(不含當日)，各類型每受益權單位以面額為發行價格。
 2. 本基金成立日起，各類型每受益權單位之發行價格為申購日當日該類型受益權單位每受益權單位淨資產價值。
 3. 本基金成立後，部分類型受益權單位之淨資產價值為零者，該類型每受益權單位之發行價格，為經理公司於經理公司網站揭露之銷售價格。前述銷售價格係以前一營業日基準受益權單位之每單位淨資產價值依信託契約第三十條第二項規定所取得之該類型受益權單位計價貨幣與新臺幣貨幣之匯率換算後，乘上該類型受益權單位與基準計價受益權單位之換算比率(即該類型受益權單位面額×申購日該類型受益權單位計價貨幣與基準貨幣之匯率/新臺幣計價受益權單位之每單位面額)。
- (三) 本基金各類型受益憑證每受益權單位之發行價格乘以申購單位數所得之金額為發行價額，發行價額歸本基金資產。
- (四) 本基金各類型受益憑證之申購手續費(含遞延手續費)均不列入本基金資產，每受益權單位之申購手續費(含遞延手續費)最高不得超過發行價格之百分之三。本基金各類型受益權單位之申購手續費(含遞延手續費)，實際適用費率由經理公司依其銷售策略在該範圍內調整訂定之。
- 現行之申購手續費依下列費率計算之：
1. 申購時給付(僅A類型及B類型受益權單位適用)：
現行申購手續費收取最高不超過發行價額之百分之三，實際費率由經理公司或銷售機構依其銷售策略於此範圍內作調整。
 2. 買回時給付，即遞延手續費(僅NA類型及NB類型受益憑證適用)：按每受益權單位申購日發行價格或買回日單位淨資產價值孰低者，乘以下列比率，再乘以買回單位數。
 - (1) 持有期間一年(含)以下者：3%。
 - (2) 持有期間超過一年而在二年(含)以下者：2%。
 - (3) 持有期間超過二年而在三年(含)以下者：1%。
 - (4) 持有期間超過三年者：0%。註：計算遞延手續費時，本基金N類型轉申購至經理公司其它基金之N類型相同計價幣別，持有期間將累積計算。
 3. 範例說明：投資人於114年7月1日申購新臺幣B類型及新臺幣NB類型各10萬元，淨值皆為10元，申購單位數分別為10,000個單位。

【情況一】申購時給付

申購新臺幣B類型需支付申購手續費3,000元（100,000元*3%），申購手續費不適用於NB類型。

- 申購新臺幣B類型申購價金為100,000元+3,000元=103,000元。
- 申購新臺幣NB類型申購價金為100,000元。

【情況二】買回時給付，投資人於114年7月20日申請買回，買回淨值為12元。買回新臺幣NB類型因未滿1年，需支付遞延手續費3%。買回淨值為12元、申購淨值為10元，故取低者計算，即10,000單位*10元*3%=3,000元。遞延手續費不適用於B類型。

- 買回新臺幣B類型實際獲得之買回價款：10,000單位*12元 =120,000元。（尚未扣除跨行匯費）
- 買回新臺幣NB類型實際獲得之買回價款：10,000單位*12元 -3,000元 =117,000元。（尚未扣除跨行匯費）

4.為避免投資人大額申購、買回或轉申購基金時，因其衍生的相關交易費用或成本（包括但不限於交易或交割費用、匯率波動損益、買賣價差等）使基金淨值被稀釋，進而影響基金既有投資人之權益，故訂定經理公司得收取反稀釋費用之機制，反稀釋費用將歸入本基金資產，俾利保護既有投資人權益；惟本基金尚未啟動反稀釋費用機制，相關機制將於啟動前另行公告。

十五、最低申購金額

- (一) 除申購人以其原持有經理公司所經理之其他基金買回價金轉申購、透過銀行特定金錢信託方式、壽險公司投資型保單方式、證券商財富管理專戶方式申購者，或證券經紀商以基金款項收付專戶為投資人申購證券投資信託基金、或透過證券集中保管事業指定之銀行專戶辦理款項收付者，或經經理公司同意者，得不受最低申購價額之限制外，自募集日起至成立日（含當日）止，申購人每次申購各類型受益權單位之最低發行價額如下。前開期間之後，各類型受益權單位之最低發行價額，除經經理公司同意外，申購人每次申購之最低發行價額依下表規定辦理：

	A(累積)類型	NA(累積)類型	B(配息)類型	NB(配息)類型
新臺幣(單筆)	10,000元	10,000元	100,000元	100,000元
新臺幣(定時定額)	3,000元		10,000元	
美元(單筆)	1,000元	1,000元	10,000元	10,000元

註1：定時定額方式每次申購超過最低發行價額部分，以壹仟元或其整倍數為限。

註2：本基金N類型各計價類別及美元計價受益權單位，暫不開放定期定額及網路申購。

- (二) 申購人以經理公司所給付其他基金之買回價金或收益分配金額申購本基金者、基金轉申購或透過銀行特定金錢信託方式、壽險公司投資型保單方式、證券商財富管理專戶方式申購者，或證券經紀商以基金款項收付專戶為投資人申購證券投資信託基金、或透過證券集中保管事業指定之銀行專戶辦理款項收付者，或經經理公司同意者，得不受最低發行價額之限制。
- (三) 受益人申請於經理公司不同基金之轉申購，經理公司應以該買回價款實際轉入所申

購基金專戶時當日之淨值為計價基準，計算所得申購之單位數。轉申購基金相關事宜，悉依同業公會證券投資信託基金募集發行銷售及其申購或買回作業程序及中央銀行規定辦理。

(四) 受益人申請於經理公司同一基金或不同基金之轉申購，經理公司辦理有關轉申購涉及不同外幣兌換時，兌換流程及匯率採用依據，茲說明如下：

1. 受益人不得申請於經理公司就同一基金新臺幣計價受益權單位與外幣計價受益權單位間之轉申購，或就不同基金新臺幣計價受益權單位與外幣計價受益權單位間之轉申購。
2. 受益人申請不同基金間之同一貨幣計價受益權單位之轉申購，應經經理公司同意，此轉申購屬同一貨幣間轉換，無匯率兌換問題。

(五) 本基金 N 類型各計價類別受益權單位之買回及轉換說明：

1. 每次只接受基金單位數之轉換或買回。
2. 持有期間未滿三年（含）者，限申請轉換至經理公司其他基金相同幣別之 N 類型受益權單位，持有期間累計計算。
3. 持有期間達三年以上者，申請轉換至經理公司其他基金相同幣別之 N 類型受益權單位，其申購手續費之計收標準，依各該基金最新公開說明書之規定辦理。

十六、經理公司為防制洗錢而可能要求申購人提出之文件及拒絕申購之情況

(一) 受理客戶第一次申購基金時，應請客戶依規定提供下列證件核驗：

1. 自然人客戶，其為本國人者，除未滿十四歲且尚未申請國民身分證者，可以戶口名簿替代外，應要求其提供國民身分證；其為外國人者，應要求其提供護照。但客戶為未成年人、禁治產人（於民國 98 年 11 月 23 日前適用）或受輔助宣告之人時，並應提供法定代理人或輔助人之國民身分證或護照或其他可資證明身分之證明文件。
2. 客戶為法人或其他機構時，應要求被授權人提供客戶出具之授權書、被授權人身份證明文件、代表人身份證明文件、該客戶登記證明文件、公文或相關證明文件。但繳稅證明不能作為開戶之唯一依據。
3. 經理公司對於上開客戶所提供核驗之文件，除授權書應留存正本外，其餘文件應留存影本備查。

(二) 本公司不受理客戶以臨櫃交付現金方式辦理申購證券投資信託基金。另於受理申購證券投資信託基金投資時，對於下列情形，應予拒絕：

1. 疑似使用匿名、假名、人頭、虛設行號或虛設法人團體開設帳戶、辦理申購或委託者。
2. 客戶拒絕提供審核客戶身分措施相關文件，但經可靠、獨立之來源確實查證身分屬實者，不在此限。
3. 對於得採委託、授權之開戶者，若查證委託、授權之事實及身分資料有困難。
4. 持用偽、變造身分證明文件。
5. 出示之身分證明文件均為影本。但依規定得以身分證明文件影本或影像檔，輔以其他管控措施辦理之業務，不在此限。

6. 提供文件資料可疑、模糊不清，不願提供其他佐證資料或提供之文件資料無法進行查證。
7. 客戶不尋常拖延應補充之身分證明文件。
8. 客戶為資恐防制法指定制裁之個人、法人或團體，以及外國政府或國際組織認定或追查之恐怖分子或團體。但依「資恐防制法」相關規定，如經主管機關依職權或申請所為之支付不在此限。
9. 建立業務關係或交易時，有其他異常情形，客戶無法提出合理說明。
10. 開戶時，無法辨識實質受益人。
11. 新開戶為可發行無記名股票之法人時，應婉拒開戶，禁止往來。惟該法人設立於我國境外，且所受監理規範與防制洗錢金融行動工作組織（FATF）所定防制洗錢及打擊資恐標準一致之金融機構，則不在此限。
12. 客戶具重大洗錢及資恐疑慮。

(三) 經理公司辦理基金申購作業時應遵守前述事項，但如有相關法令修正者，依最新法令規定辦理。

十七、買回開始日及買回申購截止時間

本基金自成立之日起九十日後，受益人得以書面、電子資料或其他約定方式向經理公司或其委任之基金銷售機構提出買回之請求。

十八、買回費用

- (一) 本基金買回費用（含受益人進行短線交易部分）最高不得超過本基金每受益權單位淨資產價值之百分之一，並得由經理公司在此範圍內公告後調整。買回費用歸入本基金資產。
- (二) 受益人短線交易應支付之買回費用：
若受益人持有本基金受益憑證未滿七個日曆日（含）申請買回者，應支付買回價金之萬分之一（0.01%）之買回費用，買回費用以四捨五入方式計算至新臺幣「元」。不足壹元者不予收取，滿壹元以上者四捨五入。
- (三) 除上述應支付之短線交易買回費用外，本基金目前其它買回費用為零。
- (四) 為避免投資人大額申購、買回或轉申購基金時，因其衍生的相關交易費用或成本（包括但不限於交易或交割費用、匯率波動損益、買賣價差等）使基金淨值被稀釋，進而影響基金既有投資人之權益，故訂定經理公司得收取反稀釋費用之機制，反稀釋費用將歸入本基金資產，俾利保護既有投資人權益；惟本基金尚未啟動反稀釋費用機制，相關機制將於啟動前另行公告。

十九、買回價格

- (一) 除信託契約另有規定外，各類型受益權單位每受益權單位之買回價格以買回日該類型受益權單位每受益權單位淨資產價值扣除買回費用及遞延手續費計算之。
- (二) NA 及 NB 類型各計價類別受益權單位之買回，應依信託契約第十七條第一項至第三項及第五條第四項約定，依最新公開說明書之規定扣收買回費用及遞延手續

費。其他類型受益權單位之買回，則不適用遞延手續費。

二十、基金短線交易之規定

本基金宜以中長期方式進行投資，為避免短線交易造成其他受益人之權益受損，及基金操作之困難，進而影響基金績效，本基金不歡迎受益人進行短線交易，經理公司亦保留限制短線交易之受益人再次申購基金之權利。對於受益人持有本基金未滿七日（含第七日）者，應支付其買回價金之萬分之一（0.01%）為買回費用；買回費用計算至新臺幣「元」，不足壹元者，四捨五入，短線交易買回費用併入本基金資產。（同一基金買回再轉申購同一基金或定時定額除外）。前述「未滿七日」之定義係指：以「請求買回之書面或其他約定方式到達經理公司或其委任之基金銷售機構次一營業日」之日期減去「申購日」，其值小於七個日曆日（含第七日）者。

範例說明：投資人於 115 年 1 月 5 日申購本基金 100 萬元，申購淨值為 10 元，申購單位數為 10 萬個單位。

【情況一】若該投資人於 115 年 1 月 11 日申請買回，買回淨值日雖為 1 月 12 日，仍須支付短線交易買回費用，假設買回淨值為 10.10 元，則短線交易買回費用及入帳金額之計算為：

買回價金：100,000 單位 x 10.10 元 = 1,010,000 元

短線交易買回費用：1,010,000 元 x 0.01 % = 101 元

銀行匯款費用：200 萬元以下，匯款費用為 30 元（依各銀行規定）

入帳金額：1,010,000 元 - 101 元 - 30 元 = 1,009,869 元

【情況二】若該投資人於 115 年 1 月 12 日申請買回，因已非七日內之短線交易，則無須支付短線交易買回費用。

廿一、基金營業日之定義

指中華民國之銀行營業日。但本基金投資比重達本基金淨資產價值一定比例之投資所在國或地區之證券交易市場因例假日休市停止交易時，不在此限。前述所稱一定比例，係指公告日前一季底本基金投資比重達本基金淨資產價值百分之三十（含）之投資所在國或地區。經理公司應於其網站依信託契約第三十一條規定之方式，自成立日起屆滿六個月後，每年度 1、4、7、10 月第 10 日（含）前公告達該一定比例之投資所在國或地區及其次一季之例假日。非屬本基金之營業日，經理公司得暫停計算本基金淨資產價值，並得暫停受益權單位之申購及買回。

廿二、經理費

經理公司之報酬係按本基金淨資產價值每年百分之一·八（1.8%）之比率，逐日累計計算，並自本基金成立日起每曆月給付乙次。

廿三、保管費

基金保管機構之報酬係按本基金淨資產價值每年百分之〇·二六（0.26%）之比率，由經理

公司逐日累計計算，自本基金成立日起每曆月給付乙次。基金保管機構之報酬，包括應支付國外受託保管機構或其代理人、受託人之費用及報酬。

廿四、保證機構

本基金非保本型，故無保證機構。

廿五、是否分配收益

- (一) 本基金 A 類型及 NA 類型各計價幣別受益權單位之收益，不予分配。
- (二) 本基金 B 類型及 NB 類型各計價幣別受益權單位之可分配收益，分別按下列收益來源，並依第四項規定之時間，每季進行收益分配，惟本基金首次配息應於本基金成立日起屆滿九十日（含）後，於收益評價日（即每年三月、六月、九月及十二月最後一個日曆日）之基金淨資產價值進行該次收益分配之評價。
 1. 投資於中華民國及中國大陸（不含香港及澳門）以外所得之現金股利、利息收入及子基金之收益分配；
 2. 投資於中華民國及中國大陸（不含香港及澳門）以外之已實現資本利得扣除已實現資本損失之餘額如為正數時，亦得為 B 類型及 NB 類型各計價幣別受益權單位之可分配收益。
 3. 於中華民國及中國大陸（不含香港及澳門）以外從事外幣間匯率避險交易所衍生之已實現外匯避險交易利得扣除損失（包括已實現及未實現之外匯避險交易損失）後之餘額如為正數時，亦得為 B 類型及 NB 類型各計價幣別受益權單位之可分配收益。
- (三) B 類型及 NB 類型各計價幣別受益權單位之收益分配，由經理公司於收益評價日按 B 類型及 NB 類型各計價幣別受益權單位之收益情況，自行決定分配之金額或不予分配。惟當次可分配收益其剩餘未分配部分，得累積併入下次可分配收益。因本基金進行分配前未扣除基金應負擔之各項成本費用，故本基金 B 類型及 NB 類型各計價幣別受益權單位之配息可能涉及本金。
- (四) 本基金 B 類型及 NB 類型各計價幣別受益權單位可分配收益之分配，經經理公司作成收益分配決定後，應於每季收益評價日後之第二十個營業日（含）前分配之。有關前述收益分配之分配基準日，由經理公司依信託契約第三十一條規定之方式公告之。
- (五) 本基金 B 類型及 NB 類型各計價幣別受益權單位可分配收益之分配，應經金管會核准辦理公開發行公司之簽證會計師查核簽證後，始得分配。惟若可分配收益未涉及資本利得，得以簽證會計師出具核閱報告後進行分配。
- (六) 每次分配之總金額，應由基金保管機構以「兆豐美國戰略智造多重資產基金可分配收益專戶」之名義按 B 類型及 NB 類型受益權單位之各計價幣別開立獨立帳戶分別存入，不再視為本基金資產之一部分，但其所生之孳息應分別依其計價幣別併入 B 類型及 NB 類型各計價幣別受益權單位之資產。
- (七) B 類型及 NB 類型各計價幣別受益權單位可分配收益，分別依收益分配基準日發行在外之 B 類型及 NB 類型各計價幣別受益權單位總數平均分配，收益分配之給付一

律以匯款方式給付至受益人名下之金融機構帳戶，但每次收益分配之給付金額，分別未達新臺幣伍佰元（含）、美元參拾元（含）時，受益人（除透過銀行特定金錢信託方式、壽險公司投資型保單方式、證券商財富管理專戶方式申購者，或證券經紀商以基金款項收付專戶為投資人申購證券投資信託基金、或透過證券集中保管事業指定之銀行專戶辦理款項收付者，或經經理公司同意者外）授權經理公司以該筆收益分配金額再申購本基金同類型各該計價幣別受益權單位，且申購手續費為零。經理公司並應公告其計算方式及分配之金額、地點、時間及給付方式。

(八) 配息之範例：

茲分別按新臺幣計價類別受益權單位及美元計價類別受益權單位釋例說明

1. 新臺幣計價類別：

假設收益分配前，新臺幣計價 A 類型及 NA 類型（累積型）及 B 類型及 NB 類型（配息型）受益權單位，單位淨值及單位數如下：

項目	新臺幣計價-A 類型及 NA 類型（累積型）受益權單位	新臺幣計價-B 類型及 NB 類型（配息型）受益權單位
淨資產價值	600,000,000 元	400,000,000 元
發行在外單位數	60,000,000 單位	40,000,000 單位
每單位淨值（新臺幣元）	10.00 元	10.00 元

可分配收益表 新臺幣計價-B 類型及 NB 類型（配息型）受益權單位 2025 年 11 月	
	單位: 新臺幣
期初可分配收益	-
現金股利	2,400,000
利息收入	2,400,000
子基金收益分配	400,000
已實現資本利得扣除已實現資本損失	600,000
外匯避險已實現利得扣除損失 （包括已實現及未實現之損失）	200,000
本期可分配收益	6,000,000

假設全數分配，新臺幣計價-B 類型及 NB 類型（配息型）受益權單位每單位可分配收益金額計算如下：

可分配收益 6,000,000/發行在外單位數 40,000,000=每單位可分配收益 0.15 元

會計分錄如下：

1. 收益分配基準日分錄

借：投資收益 5,200,000
借：已實現資本損益 600,000

借：已實現兌換損益（外匯避險） 200,000

貸：應付收益分配款 6,000,000

2. 收益分配發放日分錄

借：應付收益分配款 6,000,000

貸：銀行存款 6,000,000

假設其他情況不變，收益分配後新臺幣計價 A 類型及 NA 類型（累積型）及 B 類型及 NB 類型（配息型）受益權單位淨值如下：

項目	新臺幣計價-A 類型及 NA 類型(累積型)受益權單位	新臺幣計價-B 類型及 NB 類型（配息型）受益權單位
淨資產價值	600,000,000 元	394,000,000 元
發行在外單位數	60,000,000 單位	40,000,000 單位
每單位淨值（新臺幣元）	10.00 元	9.85 元

2. 美元計價類別：

假設收益分配前，美元計價 A 類型及 NA 類型（累積型）及 B 類型及 NB 類型（配息型）受益權單位，單位淨值及單位數如下：

項目	美元計價-A 類型及 NA 類型(累積型)受益權單位	美元計價-B 類型及 NB 類型（配息型）受益權單位
淨資產價值	30,000,000 元	20,000,000 元
發行在外單位數	3,000,000 單位	2,000,000 單位
每單位淨值（美元）	10.00 元	10.00 元

可分配收益表	
美元計價-B 類型及 NB 類型（配息型）受益權單位	
2025 年 11 月	
	單位:美元
期初可分配收益	-
現金股利	120,000
利息收入	120,000
子基金收益分配	20,000
已實現資本利得扣除已實現資本損失	30,000
外匯避險已實現利得扣除損失 （包括已實現及未實現之損失）	10,000
本期可分配收益	300,000

假設全數分配，美元計價-B 類型及 NB 類型（配息型）受益權單位每單位可分配收益金額計算如下：

可分配收益 300,000/發行在外單位數 2,000,000=每單位可分配收益 0.15 元

會計分錄如下：

1. 收益分配基準日分錄

借：投資收益	260,000
借：已實現資本損益	30,000
借：已實現兌換損益（外匯避險）	10,000
貸：應付收益分配款	300,000

2. 收益分配發放日分錄

借：應付收益分配款	300,000
貸：銀行存款	300,000

假設其他情況不變，收益分配後美元計價 A 類型及 NA 類型（累積型）及 B 類型及 NB 類型（配息型）受益權單位淨值如下：

項目	美元計價-A 類型及 NA 類型 (累積型)受益權單位	美元計價-B 類型及 NB 類型 (配息型)受益權單位
淨資產價值	30,000,000 元	19,700,000 元
發行在外單位數	3,000,000 單位	2,000,000 單位
每單位淨值（美元）	10.00 元	9.85 元

貳、基金性質

一、基金之設立及其依據

本基金係依據「證券投資信託及顧問法」、「證券投資信託事業管理規則」、「證券投資信託基金管理辦法」及其他相關法規之規定，經臺灣集中保管結算所 115 年 4 月 17 日保結投輔字第 1150004644 號函申報生效，在中華民國境內募集而投資於國內外有價證券之基金。本基金之經理及保管，均應依「證券投資信託及顧問法」、「證券投資信託基金管理辦法」及其他相關法規辦理，並受金管會之管理監督。

二、證券投資信託契約關係

（一） 本基金之證券投資信託契約（以下簡稱信託契約）係依證券投資信託及顧問法及其他中華民國有關法令之規定，本於信託關係以經理公司為委託人、基金保管機構為受託人訂立信託契約，以規範經理公司、基金保管機構及受益憑證持有人（以下簡稱受益人）間之權利義務。經理公司及基金保管機構自信託契約簽訂並生效之日起為信託契約當事人。除經理公司拒絕申購人之申購外，申購人自申購並繳足全部價金之日起，成為信託契約當事人。

（二） 本基金之存續期間為不定期限；信託契約終止時，本基金存續期間即為屆滿。

三、追加募集基金者，應刊印該基金成立時及歷次追加發行之情形：

不適用。本基金為首次募集，尚未追加發行。

參、基金經理公司之職責

- 一、經理公司應依現行有關法令、信託契約之規定暨金管會之指示，並以善良管理人之注意義務及忠實義務經理本基金，除信託契約另有規定外，不得為自己、其代理人、代表人、受僱人或任何第三人謀取利益。其代理人、代表人或受僱人履行信託契約規定之義務，有故意或過失時，經理公司應與自己之故意或過失，負同一責任。經理公司因故意或過失違反法令或信託契約約定，致生損害於本基金之資產者，經理公司應對本基金負損害賠償責任。
- 二、除經理公司、其代理人、代表人或受僱人有故意或過失外，經理公司對本基金之盈虧、受益人或基金保管機構所受之損失不負責任。
- 三、經理公司對於本基金資產之取得及處分有決定權，並應親自為之，除金管會另有規定外，不得複委任第三人處理。但經理公司行使其他本基金資產有關之權利，必要時得要求基金保管機構、國外受託保管機構或其代理人出具委託書或提供協助。經理公司就其他本基金資產有關之權利，得委任或複委任基金保管機構或國外受託保管機構或律師或會計師行使之；委任或複委任律師或會計師行使權利時，應通知基金保管機構。
- 四、經理公司在法令許可範圍內，就本基金有指示基金保管機構及國外受託保管機構之權，並得不定期盤點檢查本基金資產。經理公司並應依其判斷、金管會之指示或受益人之請求，在法令許可範圍內，採取必要行動，以促使基金保管機構依信託契約規定履行義務。
- 五、經理公司如認為基金保管機構違反信託契約或有關法令規定，或有違反之虞時，應即報金管會。
- 六、經理公司應於本基金開始募集三日前，或追加募集申報生效函送達之日起三日內，及公開說明書更新或修正後三日內，將公開說明書電子檔案向金管會指定之資訊申報網站進行傳輸。
- 七、經理公司或基金銷售機構應於申購人交付申購申請書且完成申購價金之給付前，交付簡式公開說明書，且應依申購人之要求，提供公開說明書，如申購方式係採電子交易或經申購人以書面同意者，得採電子媒體方式提供之。並於本基金之銷售文件及廣告內，標明已備有公開說明書與簡式公開說明書及可供索閱之處所。公開說明書之內容如有虛偽或隱匿情事者，應由經理公司及其負責人與其他在公開說明書上簽章者，依法負責。
- 八、經理公司必要時得修正公開說明書，並公告之，除下列第（二）款至第（四）款向同業公會申報外，其餘款項應向金管會報備：
 - （一）依規定無須修正證券投資信託契約而增列新投資標的及其風險事項者。
 - （二）申購人每次申購之最低發行價額。
 - （三）申購手續費（含遞延手續費）。
 - （四）買回費用。
 - （五）配合證券投資信託契約變動修正公開說明書內容者。
 - （六）其他對受益人權益有重大影響之修正事項。
- 九、經理公司就證券之買賣交割或其他投資之行為，應符合中華民國及本基金投資所在國或地區證券市場之相關法令，經理公司並應指示其所委任之證券商，就為本基金所為之證券投資，

應以符合中華民國及本基金投資所在國或地區證券市場買賣交割實務之方式為之。

- 十、經理公司運用本基金從事證券相關商品之交易，應符合相關法令及金管會之規定。
- 十一、經理公司與其委任之基金銷售機構間之權利義務關係依銷售契約之規定。經理公司應以善良管理人之注意義務選任基金銷售機構。
- 十二、經理公司得依信託契約第十六條規定請求本基金給付報酬，並依有關法令及信託契約規定行使權利及負擔義務。經理公司對於因可歸責於基金保管機構、國外受託保管機構、證券集中保管事業或票券集中保管事業之事由致本基金及（或）受益人所受之損害不負責任，但經理公司應代為追償。
- 十三、除依法委託基金保管機構保管本基金外，經理公司如將經理事項委由第三人處理時，經理公司就該第三人之故意或過失致本基金所受損害，應予負責。
- 十四、經理公司應自本基金成立之日起運用本基金。
- 十五、經理公司應依金管會之命令、有關法令及信託契約規定召開受益人會議。惟經理公司有不能或不為召開受益人會議之事由時，應立即通知基金保管機構。
- 十六、本基金之資料訊息，除依法或依金管會指示或信託契約另有訂定外，在公開前，經理公司或其受僱人應予保密，不得揭露於他人。
- 十七、經理公司因解散、停業、歇業、撤銷或廢止許可等事由，不能繼續擔任本基金經理公司職務者，應即洽由其他證券投資信託事業承受其原有權利及義務。經理公司經理本基金顯然不善者，金管會得命經理公司將本基金移轉於經指定之其他證券投資信託事業經理。
- 十八、基金保管機構因解散、停業、歇業、撤銷或廢止許可等事由，不能繼續擔任本基金基金保管機構職務者，經理公司應即洽由其他基金保管機構承受原基金保管機構之原有權利及義務。基金保管機構保管本基金顯然不善者，金管會得命其將本基金移轉於經指定之其他基金保管機構保管。
- 十九、本基金各類型受益權單位合計淨資產價值低於等值新臺幣貳億元時，經理公司應將淨資產價值及受益人人數告知申購人。於計算前述各類型受益權單位合計金額時，外幣計價受益權單位部分，應依信託契約第三十條第二項規定換算為新臺幣後，與新臺幣計價受益權單位合併計算。
- 二十、因發生信託契約第二十四條第一項第（二）款之情事，致信託契約終止，經理公司應於清算人選定前，報經金管會核准後，執行必要之程序。
- 二十一、經理公司應於本基金公開說明書中揭露：
 - （一）「本基金受益權單位分別以新臺幣及美元作為計價貨幣」等內容。
 - （二）本基金各類型受益權單位之面額及各類型受益權單位與基準受益權單位之換算比率。
- 二十二、本基金得為受益人之權益，由經理公司代為處理本基金投資所得相關稅務事宜。

肆、基金保管機構之職責

- 一、基金保管機構本於信託關係，受經理公司委託辦理本基金之開戶、保管、處分及收付本基金。受益人申購受益權單位之發行價額及其他本基金之資產，應全部交付基金保管機構。
- 二、基金保管機構應依證券投資信託及顧問法相關法令或本基金在國外之資產所在國或地區有關法令、信託契約之規定暨金管會之指示，以善良管理人之注意義務及忠實義務，辦理本基金之開戶、保管、處分及收付本基金之資產及 B 類型及 NB 類型各計價類別受益權單位可分配收益專戶之款項，除信託契約另有規定外，不得為自己、其代理人、代表人、受僱人或任何第三人謀取利益。其代理人、代表人或受僱人履行信託契約規定之義務，有故意或過失時，基金保管機構應與自己之故意或過失，負同一責任。基金保管機構因故意或過失違反法令或信託契約約定，致生損害於本基金之資產者，基金保管機構應對本基金負損害賠償責任。
- 三、基金保管機構應依經理公司之指示取得或處分本基金之資產，並行使與該資產有關之權利，包括但不限於向第三人追償等。但如基金保管機構認為依該項指示辦理有違反信託契約或中華民國有關法令規定之虞時，得不依經理公司之指示辦理，惟應立即陳報金管會。基金保管機構非依有關法令或信託契約規定不得處分本基金資產，就與本基金資產有關權利之行使，並應依經理公司之要求提供委託書或其他必要之協助。
- 四、基金保管機構得委託國外金融機構為本基金國外受託保管機構，與經理公司指定之國外證券經紀商進行國外證券買賣交割手續，並保管本基金存放於國外之資產，及行使與該資產有關之權利。基金保管機構對國外受託保管機構之選任、監督及指示，依下列規定為之：
 - (一) 基金保管機構對國外受託保管機構之選任，應經經理公司同意。
 - (二) 基金保管機構對國外受託保管機構之選任或指示，因故意或過失而致本基金生損害者，應負賠償責任。
 - (三) 國外受託保管機構如因解散、破產或其他事由而不能繼續保管本基金國外資產者，基金保管機構應即另覓適格之國外受託保管機構。國外受託保管機構之更換，應經經理公司同意。
- 五、基金保管機構依信託契約規定應履行之責任及義務，如委由國外受託保管機構處理者，基金保管機構就國外受託保管機構之故意或過失，應與自己之故意或過失負同一責任，如因而致損害本基金之資產時，基金保管機構應負賠償責任。國外受託保管機構之報酬由基金保管機構負擔。
- 六、基金保管機構得為履行信託契約之義務，透過證券集中保管事業、票券集中保管事業、中央登錄公債、投資所在國或地區相關證券交易市場、結算機構、金融機構間匯款及結算系統、一般通訊系統等機構或系統處理或保管基金相關事務。但如有可歸責前述機構或系統之事由致本基金受損害，除基金保管機構有故意或過失者，基金保管機構不負賠償責任，但基金保管機構應代為追償。
- 七、基金保管機構得依證券投資信託及顧問法及其他中華民國或投資所在國或地區相關法令之規定，複委任證券集中保管事業、票券集中保管事業代為保管本基金購入之有價證券或證券相關商品並履行信託契約之義務，有關證券集中保管費用由基金保管機構負擔。
- 八、基金保管機構應依經理公司提供之 B 類型及 NB 類型各計價類別受益權單位收益分配數據，

擔任本基金 B 類型及 NB 類型各計價類別受益權單位收益分配之給付人，執行收益分配之事務。

九、基金保管機構僅得於下列情況下，處分本基金之資產：

(一) 依經理公司指示而為下列行為：

1. 因投資決策所需之投資組合調整。
2. 為從事證券相關商品交易所需之保證金帳戶調整或支付權利金。
3. 給付依信託契約第十條約定應由本基金負擔之款項。
4. 給付依信託契約應分配予 B 類型及 NB 類型各計價類別受益權單位受益人之可分配收益。
5. 給付受益人買回其受益憑證之買回價金。

(二) 於信託契約終止，清算本基金時，依各類型受益權單位受益權比例分派予各該類型受益權單位受益人其所應得之資產。

(三) 依法令強制規定處分本基金之資產。

十、基金保管機構應依法令及信託契約之規定，定期將本基金之相關表冊交付經理公司，送由同業公會轉送金管會備查。基金保管機構應於每週最後營業日製作截至該營業日止之保管資產庫存明細表（含股票股利實現明細）、銀行存款餘額表及證券相關商品明細表交付經理公司；於每月最後營業日製作截至該營業日止之保管資產庫存明細表、銀行存款餘額表及證券相關商品明細表，並於次月五個營業日內交付經理公司；由經理公司製作本基金檢查表、資產負債報告書、庫存資產調節表及其他金管會規定之相關報表，交付基金保管機構查核副署後，於每月十日前送由同業公會轉送金管會備查。

十一、基金保管機構應將其所知經理公司違反信託契約或有關法令之事項，或有違反之虞時，通知經理公司應依信託契約或有關法令履行其義務，其有損害受益人權益之虞時，應即向金管會申報，並抄送同業公會。但非因基金保管機構之故意或過失而不知者，不在此限。國外受託保管機構如有違反國外受託保管契約之約定時，基金保管機構應即通知經理公司並為必要之處置。

十二、經理公司因故意或過失，致損害本基金之資產時，基金保管機構應為本基金向其追償。

十三、基金保管機構得依信託契約第十六條規定請求本基金給付報酬，並依有關法令及信託契約規定行使權利及負擔義務。基金保管機構對於因可歸責於經理公司或經理公司委任或複委任之第三人之事由，致本基金所受之損害不負責任，但基金保管機構應代為追償。

十四、金管會指定基金保管機構召開受益人會議時，基金保管機構應即召開，所需費用由本基金負擔。

十五、基金保管機構及國外受託保管機構除依法令規定、金管會指示或信託契約另有訂定外，不得將本基金之資料訊息及其他保管事務有關之內容提供予他人。其董事、監察人、經理人、業務人員及其他受僱人員，亦不得以職務上所知悉之消息從事有價證券買賣之交易活動或洩露予他人。

十六、本基金不成立時，基金保管機構應依經理公司之指示，於本基金不成立日起十個營業日內，將申購價金及其利息退還申購人。但有關掛號郵費或匯費由經理公司負擔。

十七、除本條前述之規定外，基金保管機構對本基金或其他契約當事人所受之損失不負責任。

伍、基金投資

一、基金投資之方針及範圍

請參閱本公開說明書【基金概況】一、九之說明。

二、證券投資信託事業運用基金投資之決策過程、基金經理人之姓名、主要經（學）歷及權限

（一）證券投資信託事業運用基金投資之決策過程：

1. 投資分析：

投資研究處投資負責單位應定期召開投資晨會及基金經理會議，分析與檢討整體投資環境、標的及投資組合之內容。

2. 投資決定：

基金經理人運用基金從事投資時，應依據投資分析報告製作投資決定書，並註明投資標的種類、數量（金額）、價格或時間，於相關主管核准後，交付交易部交易員作為交易執行之依據。

3. 投資交易：

(1) 基金經理人將簽核後之投資決定書交予交易部，由交易員執行及交易部主管簽閱。

(2) 交易員應依基金經理人投資決定之指示及授權條件範圍內執行相關交易。

4. 投資檢討：

基金經理人應每月對基金之投資結果進行檢討，依基金投資績效與風險、資產配置、投資策略與市場展望分析，作成每月基金投資檢討報告經相關主管簽核，並存檔備查。

（二）證券投資信託事業運用基金從事證券相關商品交易之決策過程：

1. 投資分析：

基金經理人撰寫證券相關商品之分析報告須載明交易理由、預計交易價格、多（空）方向、契約內容及避險相對應之有價證券，並詳述分析基礎、根據及建議等內容，經相關主管核准。

2. 投資決定：

基金經理人從事證券相關商品之決定書須載明交易價格、多（空）方向、契約內容、數量等內容，且作成投資決定書之前，需確定保證金交易帳戶內應有足夠保證金。

3. 投資交易：

(1) 基金經理人將簽核後之投資決定書交予交易部，由交易員執行及交易部主管簽閱。

(2) 交易員應依基金經理人投資決定之指示及授權條件範圍內執行相關交易。

4. 投資檢討：

基金經理人應每月對基金從事證券相關商品交易進行檢討，依基金投資績效與風險、資產配置、投資策略與市場展望分析，作成每月基金投資檢討報告經相關主管簽核，並存檔備查。

(三) 基金經理人之姓名、主要經(學)歷及權限

1. 姓名：李長昇
2. 學歷：英國 University of Hertfordshire 企業管理所碩士
3. 經歷：
97.02~110.11 新光投信投資管理處全球投資部 專案經理
110.12~112.08 日盛投信海外投資暨研究部 專案副理
112.08~迄今 兆豐投信股票投資部 基金經理人
4. 經理人同時管理其他基金者，應揭露所管理之其他基金名稱及所採取防止利益衝突之措施：
本基金經理人同時管理「兆豐中國 A 股基金」、「兆豐中國內需 A 股基金」、「兆豐生命科學基金」及「兆豐 ESG 台美永續雙盈多重資產基金」。為維持投資決策之獨立性及其業務之機密性，除應落實「中國牆」制度外，本公司建立「中央集中下單制度」，即完善建構投資決策過程的監察及稽核體系，以防止利益衝突或不法情事；並基於內稽內控制度之考量，將投資決策及交易過程分別予以獨立。基金經理人如同時管理兩檔以上之基金時，為避免基金經理人任意對同一支股票及具有股權性質之債券於不同基金間作買賣相反之投資決定，而影響基金受益人之權益，除有因特殊類型之基金性質或為符合法令、信託契約規定及本公司內部控制制度，或法令另有特別許可之情形外，基金經理人應遵守不同基金間不得對同一股票及具有股權性質之債券，有同時或同一日作相反投資決定之原則。
5. 權限：
基金經理人必須根據投資決策會議之結論、個別有價證券分析報告結果，在遵守信託契約以及相關法令、內部規範下，作成投資決定，經風險控管部指定之人員、基金經理負責單位負責主管簽核後，運用本基金資產進行各項投資，並交付交易人員執行。
6. 最近三年擔任本基金經理人之姓名及任期：
無，本基金尚未成立。

任期	經理人姓名
年 月 日起迄今	李長昇

三、經理公司運用基金，將基金之管理業務複委任第三人處理者，應敘明複委任業務情形及受託管理機構對受託管理業務之專業能力
無，本基金未複委任第三人處理。

四、經理公司運用基金，委任國外顧問投資公司，其提供基金顧問服務之專業能力。

無，本基金無委任國外顧問投資公司。

五、基金運用之限制

(一) 經理公司應依有關法令及信託契約規定，運用本基金，除金管會另有規定外，並應遵守下列規定：

1. 不得投資於結構式利率商品、未上市、未上櫃股票或私募之有價證券。但正向浮動利率債券、以原股東身分認購已上市、上櫃之現金增資股票或經金管會核准或申報生效承銷有價證券，不在此限；
2. 不得投資於國內未上市或未上櫃之次順位公司債及次順位金融債券；
3. 不得為放款或提供擔保，但符合證券投資信託基金管理辦法第十條之一規定者，不在此限；
4. 不得從事證券信用交易；
5. 不得對經理公司自身經理之其他各基金、共同信託基金、全權委託帳戶或自有資金買賣有價證券帳戶間為證券或證券相關商品交易行為，但經由集中交易市場或證券商營業處所委託買賣成交，且非故意發生相對交易之結果者，不在此限；
6. 不得投資於經理公司或與經理公司有利害關係之公司所發行之證券，但不包含經理公司或與經理公司有利害關係之公司所發行基金受益憑證、基金股份或單位信託；
7. 除經受益人請求買回或因本基金全部或一部不再存續而收回受益憑證外，不得運用本基金之資產買入本基金之受益憑證；
8. 投資於任一上市或上櫃公司股票（含承銷股票及特別股）、存託憑證及公司債（含次順位公司債、無擔保公司債、可轉換公司債、附認股權公司債、交換公司債）或金融債券（含次順位金融債券、具總損失吸收能力債券）之總金額，不得超過本基金淨資產價值之百分之十；投資於任一公司所發行國內次順位公司債之總額，不得超過該公司該次（如有分券指分券後）所發行次順位公司債總額之百分之十；
9. 投資於任一上市或上櫃公司股票（含承銷股票及特別股）、認購（售）權證或認股權憑證、存託憑證及參與憑證所表彰之股份總額，不得超過該公司已發行股份總數之百分之十；所經理之全部基金投資於任一上市或上櫃公司股票（含承銷股票及特別股）、認購（售）權證或認股權憑證、存託憑證及參與憑證所表彰之股份總額，不得超過該公司已發行股份總數之百分之十；惟認購權證、認股權憑證與認售權證之股份總額得相互沖抵（Netting），以合併計算得投資比率上限；
10. 投資於任一公司所發行無擔保公司債之總額，不得超過該公司所發行無擔保公司債總額之百分之十；
11. 投資於任一上市或上櫃公司承銷股票之總數，不得超過該次承銷總數之百分之三；

12. 經理公司所經理之全部基金，投資於同一次承銷股票之總數，不得超過該次承銷總數之百分之十；
13. 不得將本基金持有之有價證券借予他人。但符合證券投資信託基金管理辦法第十四條及第十四條之一規定者，不在此限；
14. 除投資於指數股票型基金受益憑證、主動式交易所交易基金受益憑證外，不得投資於市價為前一營業日淨資產價值百分之九十以上之上市基金受益憑證；
15. 投資於基金受益憑證之總金額，不得超過本基金淨資產價值之百分之七十，且投資於單一基金受益憑證之總金額不得超過本基金淨資產價值之百分之二十；投資期貨信託事業對不特定人募集之期貨信託基金、證券交易市場交易之槓桿、反向、期貨及商品指數股票型基金之比例，合計不得超過本基金淨資產價值之百分之十；
16. 投資於任一基金之受益權單位總數，不得超過被投資基金已發行受益權單位總數之百分之十；所經理之全部基金投資於任一基金受益權單位總數，不得超過被投資基金已發行受益權單位總數之百分之二十；
17. 投資認購（售）權證或認股權憑證總金額，不得超過本基金淨資產價值之百分之五；
18. 每一基金投資參與憑證總金額，不得超過本基金淨資產價值之百分之十；
19. 委託單一證券商買賣股票金額，不得超過本基金當年度買賣股票總金額之百分之三十，但下列情形不受前述比例之限制：
 - (1)基金成立未滿一個完整會計年度者，不在此限；
 - (2)經理公司運用本基金資產投資外國股票並符合金管會所規定應遵循事項；或
 - (3)金管會之命令另有規定。
20. 投資於本證券投資信託事業經理之基金時，不得收取經理費；除投資於證券交易市場交易之指數股票型基金外，投資於所屬集團管理之基金受益憑證，集團基金受益憑證之經理費應至少減半計收（即退還 5 成以上）；投資於本證券投資信託事業及集團之基金受益憑證不得收取申購或買回費；
21. 不得轉讓或出售本基金所購入股票發行公司股東會委託書；
22. 投資於任一公司發行、保證或背書之短期票券及有價證券總金額，不得超過本基金淨資產價值之百分之十，但投資於基金受益憑證者，不在此限；
23. 投資任一銀行所發行股票及金融債券（含次順位金融債券、具總損失吸收能力債券）之總金額，不得超過本基金淨資產價值之百分之十；投資於任一銀行所發行金融債券（含次順位金融債券）之總金額，不得超過該銀行所發行金融債券總額之百分之十；投資於任一銀行所發行國內次順位金融債券之總額，不得超過該銀行該次（如有分券指分券後）所發行次順位金融債券總額之百分之十；
24. 投資於任一經金管會核准於我國境內募集發行之國際金融組織所發行之國際金融組織債券之總金額不得超過本基金淨資產價值之百分之十，及不得超過該國際金融組織於我國境內所發行國際金融組織債券總金額之百分之十；

25. 投資於任一受託機構或特殊目的公司發行之受益證券或資產基礎證券之總額，不得超過該受託機構或特殊目的公司該次（如有分券指分券後）發行之受益證券或資產基礎證券總額之百分之十；亦不得超過本基金淨資產價值之百分之十；
 26. 投資於任一創始機構發行之股票、公司債、金融債券及將金融資產信託與受託機構或讓與特殊目的公司發行之受益證券或資產基礎證券之總金額，不得超過本基金淨資產價值之百分之十；
 27. 經理公司與受益證券或資產基礎證券之創始機構、受託機構或特殊目的公司之任一機構具有證券投資信託基金管理辦法第十一條第一項所稱利害關係公司之關係者，經理公司不得運用基金投資於該受益證券或資產基礎證券；
 28. 投資於任一受託機構發行之不動產投資信託基金之受益權單位總數，不得超過該不動產投資信託基金已發行受益權單位總數之百分之十；上開不動產投資信託基金應符合金管會核准或認可之信用評等機構評等達一定等級以上者；
 29. 投資於任一受託機構發行之不動產資產信託受益證券之總額，不得超過該受託機構該次（如有分券指分券後）發行之不動產資產信託受益證券總額之百分之十；
 30. 投資於任一受託機構發行之不動產投資信託基金受益證券及不動產資產信託受益證券之總金額，不得超過本基金淨資產價值之百分之十；
 31. 投資於任一委託人將不動產資產信託與受託機構發行之不動產資產信託受益證券、將金融資產信託與受託機構或讓與特殊目的公司發行之受益證券或資產基礎證券，及其所發行之股票、公司債、金融債券之總金額，不得超過本基金淨資產價值之百分之十；
 32. 經理公司與不動產投資信託基金受益證券之受託機構或不動產資產信託受益證券之受託機構或委託人具有證券投資信託基金管理辦法第十一條第一項所稱利害關係公司之關係者，經理公司不得運用基金投資於該不動產投資信託基金受益證券或不動產資產信託受益證券；
 33. 不得投資於私募之有價證券，但投資於符合美國 Rule 144A 規定之債券，不在此限；
 34. 投資於由金融機構發行具總損失吸收能力債券之總金額不得超過本基金淨資產價值之百分之三十；前開債券應符合經金管會核准或認可之信用評等機構評等達一定等級以上；
 35. 不得從事不當交易行為而影響本基金淨資產價值；
 36. 不得為經金管會規定之其他禁止或限制事項。
- (二) 第（一）項第 5 款所稱各基金，第 9 款、第 12 款及第 16 款所稱所經理之全部基金，包括經理公司募集或私募之證券投資信託基金及期貨信託基金。
- (三) 第（一）項各款規定比例及金額之限制，如因有關法令或相關規定修正者，從其規定。
- (四) 經理公司有無違反本條第（一）項各款禁止規定之行為，以行為當時之狀況為準；行為後因情事變更致有本條第（一）項禁止規定之情事者，不受該項限制。但經理公司為籌

措現金需處分本基金資產時，應儘先處分該超出比例限制部分之證券。

六、基金參與股票發行公司股東會行使表決權或基金受益人會議之處理原則及方法

(一) 國內部分：

1. 經理公司行使本基金持有股票之表決權，應依證券投資信託事業管理規則第23條及105年5月18日金管證投字第1050015817號函之規定辦理。如有關法令嗣後有變更或修正者，從修正後之規定辦理。
2. 經理公司行使本基金持有股票之投票表決權，得依公司法第177條之1規定，以書面或電子方式行使之。
3. 經理公司應指派代表人以書面或電子方式行使表決權，代表人於行使表決權時應基於受益憑證持有人之最大利益，且不得直接或間接參與該股票發行公司經營或有不當之安排情事。
4. 經理公司於出席基金所持有股票之發行公司股東會前，應將行使表決權之評估分析作業，作成說明。
5. 發行公司如有併購、董監報酬等特定議案時，應另檢附評估報告，經部門主管及投資研究處主管審核後，留存備查。
6. 經理公司所經理之任一證券投資信託基金符合下列各目條件者，得不指派人員出席股東會：
 - (1)任一證券投資信託基金持有公開發行公司股份均未達三十萬股且全部證券投資信託基金合計持有股份未達一百萬股者。
 - (2)任一證券投資信託基金持有採行電子股票制度之公開發行公司股份均未達該公司已發行股份總數萬分之一且全部證券投資信託基金合計持有股份未達萬分之三。
7. 經理公司所經理之任一證券投資信託基金持有公開發行公司股份未達一千股者，得不向公開發行公司申請核發該基金持有股票之股東會開會通知書及表決票，並得不行使該基金持有股票之投票表決權，但其股數應納入出席標準。
8. 經理公司出借證券投資信託基金持有之股票遇有公開發行公司召開股東會者，應基於專業判斷及受益人最大利益評估是否請求借券人提前還券，若經評估無需請求提前還券者，其股數不納入出席標準。
9. 經理公司之負責人、董事、監察人、部門主管、（分支機構）經理人、業務人員及其他受僱人員，不得轉讓出席股東會委託書或藉行使基金持有股票之投票表決權或基金受益人會議表決權，收受金錢或其他利益。
10. 經理公司應將基金所持有股票發行公司之股東會通知書及出席證登記管理，並就出席股東會行使表決權，表決權行使之評估分析作業、決策程序及執行結果作成書面紀錄至少保存五年。
11. 經理公司出席證券投資信託基金所持有基金之受益人會議，應基於該證券投資信託基金受益人之最大利益行使表決權，並準用前述作業程序第4點與第10點之規定。

(二) 海外部分：

原則上本基金所投資之國外股票發行公司召開股東會或外國基金管理機構所發行或經理之受益憑證召開基金受益人會議，經理公司因考量經濟及地理因素，將不親自出席及行使表決權；如有必要經理公司相關投資負責單位得經投資研究處主管同意後，以書面、電子（如本基金國外受託保管機構提供之專屬投票網站、電子郵件）行使表決權，並將相關文件存檔備查。

七、基金投資國外地區者，應刊印下列事項

(一) 主要投資地區（國）經濟環境、主要投資證券市場，簡要說明如下：
詳見【附錄八】之說明。

(二) 投資國外證券化商品或新興產業者之市場概況：

1. 國外金融資產證券化商品市場概況概述：證券化商品泛指各種具備現金流量之資產，透過轉換成證券型態使其具有流動性及市場性。金融機構可透過此架構擴大籌資管道並達到分散風險的目的。證券化商品種類繁多，主要以房屋抵押擔保證券（MBS）為代表，證券化之應用更擴及一般放款債權，如汽車貸款、信用卡貸款、應收帳款債權、租賃擔保債權、商業不動產抵押債權、抵押債券憑證及不良放款債權等，並發行所謂的資產基礎證券（ABS）。證券化（Securitization）於 1970 年代發源於美國，早期之證券化標的以房屋貸款抵押權為主，隨著不斷的發展及演變，至今已擴及各種具有現金流量之資產，如商業不動產、汽車貸款、信用卡債權、租賃設備債權等。資產證券化之風潮也從美國逐漸擴及於世界各地，資產證券化已成為國際資本市場的一個不可缺少的重要部分，是各類企業、金融機構及政府部門在資本市場進行融資和風險控制的主要途徑之一，也已經成為資本市場中各類機構投資者的主要投資工具之一。目前市場上盛行的狹義資產證券化主要可分為兩大類：一為房貸相關債權的證券化，泛稱為不動產抵押貸款基礎證券（Mortgage-Backed Securities, MBS，或稱為房貸基礎證券），一為非房貸型債權的證券化，泛稱為資產基礎證券（Asset-Backed Securities, ABS），目前已有的證券化標的包括：信用卡貸款、汽車貸款、學生貸款、商業性不動產抵押貸款、租賃、公司應收債款、債券或權益證券、壞帳等等。資產證券化技術廣泛運用的結果，使資產支持證券的市場規模大增。亞洲及新興市場國家近年來也致力於發展證券化市場，以活化資金。韓國於亞洲金融風暴時善用證券化架構解決金融機構不良資產問題，由政府設立韓國抵押公司向銀行收購債務，並轉換成證券，使其經濟自亞洲金融風暴後快速復甦。

2. 國外不動產證券化商品（REITs）市場概況：全球景氣仍處擴張階段，美歐日房市可望逐步復甦，有利於租金與出租率上調，進而帶動 REITs 企業的獲利成長加速，同時歐洲及日本央行仍有進一步貨幣政策量化寬鬆的可能，全球利率水準揚升空間有限，市場對於不動產證券化商品需求依舊暢旺。全球 REITs 股利率較美、歐、日公債具利差優勢。展望未來，較看好美國、歐洲、日本的發展潛力，而澳洲、新加坡、香港 REITs 因當地房地產趨勢向下或因受到美國進入升息循環影響，前景相對保守。美國 REITs 目前相對看好對利率敏感度較低、較景氣落後循環的次產業如公寓、工業等，具有租金帶動股價上漲空間，另外也看好自動倉儲、雲端伺服器資料處理中心的

租金上揚潛力。美國 REITs 除基本面佳、獲利成長強勁外，因美國不動產類股去年在聯準會升息的不確定影響下表現受壓抑，許多 REITs 的股價已經低於持有不動產資產的內含價值，評價面具吸引力。歐洲 REITs 的兩大動能是低利環境與經濟即將反轉復甦的趨勢，此外，若以市場價值來看，目前歐洲不動產市場仍在合理水位。歐洲央行先前已宣布調降存款利率及延長購債的時間，2017 年逐步擴大購債規模。

(三) 本基金因外匯收支所從事之避險交易，其避險方法如下：

1. 經理公司得為避險目的，從事換匯、遠期外匯、換匯換利交易、新臺幣對外幣間匯率選擇權、及一籃子外幣間匯率避險等交易 (Proxy Hedge) (含換匯、遠期外匯、換匯換利及匯率選擇權) 或其他經金管會核准之匯率避險交易工具之證券相關商品。本基金於從事本項所列外幣間匯率選擇權及匯率避險交易之操作當時，其價值與期間，不得超過所有外國貨幣計價資產之價值與期間，並應符合中華民國中央銀行或金管會之相關規定，如因有關法令或相關規定修改者，從其規定。
2. 經理公司得為避險操作或增加投資效率，得運用本基金從事衍生自股票、股價指數、債券、債券指數、利率、利率指數、存託憑證或指數股票型基金 (ETF) 之期貨、選擇權及期貨選擇權等證券相關商品之交易；另經理公司亦得為避險操作之目的，運用本基金資產從事衍生自貨幣之期貨或選擇權交易，但從事前開證券相關商品交易均須符合金管會「證券投資信託事業運用證券投資信託基金從事證券相關商品交易應行注意事項」及其他金管會所訂之相關規定。

(四) 本基金出席所投資外國股票 (或基金) 發行公司股東會 (或受益人會議) 之處理原則及方法：

詳見前述【基金概況】一伍、六、(二)之說明。

八、多幣別計價基金應注意事項

本基金受益權單位分別以新臺幣及美元為計價貨幣。投資人申購本基金，申購價金應以所申購受益權單位之計價貨幣支付，涉及結匯部分並應依「外匯收支或交易申報辦法」之規定辦理結匯事宜。另受益人之買回價金將依其申請買回之受益權單位計價幣別給付之。

陸、投資風險揭露

本基金為多重資產型基金，主要投資於美國市場，投資標的以美國戰略智造概念之相關產業為主，資產類型包括股票、債券及基金受益憑證等資產。本基金可能面臨的風險包含：類股過度集中及產業景氣循環之風險、債券發行人違約之信用風險、利率變動風險、流動性風險、外匯管制及匯率變動之風險、政治或經濟變動之風險、商品交易對手之信用風險、其它投資標的或特定投資策略之風險、從事證券相關商品交易之風險及其他投資風險等，個別國家的政經情勢、政府政策或法令變動都可能對本基金造成直接或間接影響，譬如政治不確定性、罷工、暴動、戰爭等，都將可能使本基金面臨不確定之風險。參酌「中華民國證券投資信託暨顧問商業同業公會基金風險報酬等級分類標準」，基金風險報酬等級依基金類型、投資區域或主要投資標的／產業，由低至高，區分為「RR1、RR2、RR3、RR4、RR5」五個

風險報酬等級，本基金屬RR4風險報酬等級。此等級分類係計算過去5年基金淨值波動度標準差，以標準差區間予以分類等級，提醒投資人此等級分類係基於一般市場狀況反映市場價格波動風險，無法涵蓋所有風險（如：基金計價幣別匯率風險、投資標的產業風險、信用風險、利率風險、流動性風險等，不得作為投資唯一依據，投資人仍應注意所投資基金其他個別之風險及斟酌個人之風險承擔能力及資金之可運用期間長短後進行投資，請詳細閱讀本基金公開說明書，投資本基金應注意之相關風險。相關資料（如年化標準差、Alpha、Beta及Sharp值）可至中華民國證券投資信託暨顧問商業同業公會網站之「基金績效及評估指標查詢專區」（https://www.sitca.org.tw/index_pc.aspx）查詢。

一、類股過度集中之風險：

可能具有單一市場流動性不足之風險，原則上並非集中投資某些類股或產業，故類股過度集中及產業景氣循環之風險較低，惟各產業可能因循環週期或非經濟因素影響而導致價格出現劇烈波動。例如，當整體產業景氣趨向保守時，相關企業盈餘及成長性將因此受到抑制，連帶股市的表現將隨產業景氣收縮而向下修正，若過度集中少數類股可能影響本基金之投資績效。本基金將避免過度集中類股投資，惟此風險仍無法因分散投資而完全消除。

二、產業景氣循環之風險：

本基金雖透過不同類型資產進行風險趨避，但仍可能受到各產業之循環週期，致使其股價表現或償債能力隨著公司營收獲利變化，而有較大幅度波動。經理公司雖將致力於掌握產業景氣循環變化，並適時採取分散投資策略，惟不表示可完全規避景氣循環風險。

三、流動性風險：

（一）店頭市場流動性不足之風險

本基金得投資於上櫃股票，店頭市場相對於集中市場，投資標的較少、成交量較低，且部分上櫃公司資本額較小，面臨產業景氣循環之風險較高，因此有股價巨幅波動及流動性不足之風險。

（二）債券市場交易流動性不足之風險

在特定市場情況下，例如交易量下降、價格波動幅度變大、集中交易部位、轉讓或結清部位之能力受限、及產業或政府規範的改變、抑或於某金融市場之交易因其他因素受到阻撓，則投資標的之流動性將可能降低，進一步影響到基金投資組合之流動性。出現該標的無法或大幅折價出售，或者購買價格大幅提高，此價格變動均對基金資產淨值產生不利影響。

（三）鉅額買回造成流動性不足的風險

如遇同時大量贖回，致基金於短時間內需支付的買回價金過鉅，或有延遲給付贖回款之可能。

四、外匯管制及匯率變動之風險：

（一）投資人申購之貨幣與基準貨幣不同，本基金於每日計算基金淨資產價值時，可能因匯率變動產生匯兌損失，導致投資人承受風險。

1. 依本基金信託契約規定，基金基準貨幣為新臺幣，基金發行受益憑證幣別為新臺幣及美元。

2. 美元資產依計算日美元兌換新臺幣收盤匯率換算成基礎貨幣新臺幣，當收盤匯率發生波動時將影響各級別基金淨值漲跌。

3. 可歸屬於各級別基金所產生之費用及損益，如經保費及未實現匯兌損益，依各級別基金資產以基準貨幣呈現之資產佔基準貨幣呈現之總資產價值之比例歸屬，並加減至各級別基金資產。
- (二) 本基金所投資之國家或地區發生匯率變動之風險時，基金經理人將作專業判斷，對於投資組合中相關之持有部位進行調整。本基金雖得從事遠期外匯或換匯交易之操作，以降低外匯的匯兌風險，惟風險亦無法因此完全消除。
- (三) 本基金包含新臺幣及美元計價級別，如投資人以其它非本基金計價幣別之貨幣換匯後投資本基金者，須自行承擔匯率變動之風險，當本基金計價幣別相對於其它貨幣貶值時，將產生匯兌損失。此外，因投資人與銀行進行外匯交易有賣價與買價之差異，投資人進行換匯時須承擔買賣價差，此價差依各銀行報價而定。
1. 美元資產(含投資標的)依計算日美元兌換新臺幣之收盤匯率換成基礎貨幣新臺幣，當收盤匯率發生波動，其未實現匯兌損益將造成各級別基金淨值漲跌。
 2. 因匯率變動而產生未實現匯兌損益，依各級別基金以基準貨幣呈現之資產佔基準貨幣呈現之總資產價值之比例歸屬。
- (四) 本基金將依專業判斷從事外匯避險操作，盡力規避可能之風險，惟不表示風險得以完全規避，避險成本會受到外幣利率差異、匯率商品報價等因素影響，將會影響該基金之淨資產價值。

(五) 釋例說明

假設

新臺幣級別資產 750 萬(淨值 NTD\$10.00，單位數 750,000)，

美元級別資產 100 萬(淨值 USD\$10，單位數 100,000)，

美元兌換新臺幣匯率為 1:30，

本基金呈現之總資產價值為

$NTD\$7,500,000 + USD\$1,000,000 * 30 = NTD\$37,500,000$

新臺幣級別資產佔比為 20%

美元級別資產佔比為 80%

新臺幣級別資產 NTD\$7,500,000 投資美元標的，兌換至美元為 USD\$250,000.00

美元級別資產 USD\$1,000,000 換算為基金基礎幣新臺幣，為 NTD\$30,000,000

釋例一：美元兌換新臺幣之升值

情境：當美元升值，即台幣貶值，美元兌換新臺幣匯率為 1:31

*台幣級別投資人：美元升值=換回台幣變多=淨值上漲。

新臺幣級別資產增加， $USD\$250,000 * 31 = NTD\$7,750,000$

淨值上漲 $7,750,000 / 750,000 =$ 淨值 NTD\$10.33，上漲 3.33%

*美元級別投資人：美元升值=換成美元的資產價值縮水=淨值下跌。(投資人以美元申購應匯率變動之風險使投資 NAV 下跌)

美元級別資產減少，美元級別資產 USD\$1,000,000 換算為基金基礎幣新臺幣，

淨值下跌 $NTD\$30,000,000 / 31 / 100,000 =$ 淨值 USD\$9.68，下跌 3.23%

釋例二：美元兌換新臺幣之貶值

情境：當美元貶值，即台幣升值，美元兌換新臺幣匯率為 1:29

*台幣級別投資人：美元貶值=換回台幣變少=淨值下跌。

新臺幣級別資產減少，USD\$250,000*29=NTD\$7,250,000

淨值下跌 7,250,000/750,000=淨值 NTD\$9.67，下跌 3.33%

*美元級別投資人：美元貶值=換成美元的資產價值變多=淨值上漲。(投資人以美元申購應匯率變動之風險使投資 NAV 上漲)

美元級別資產增加，美元級別資產 USD\$1,000,000 換算為基金基礎幣新臺幣，

淨值上漲 NTD\$30,000,000/29/100,000=淨值 USD\$10.34，上漲 3.45%

釋例三：投資人申購美元級別與基礎貨幣間的匯率變動

情境：若本基金基礎幣新臺幣兌換美元匯率為30:1，

投資人申購美元級別USD\$1,000,000，換算成基礎幣新臺幣為NTD\$30,000,000，

1.當新臺幣兌換美元匯率變為29:1，

因匯率變動美元資產增加為30,000,000/29=USD\$1,034,482.76(增加3.45%)

2.當新臺幣兌換美元匯率變為31:1，

因匯率變動美元資產減少為30,000,000/31=USD\$967,741.94(減少3.23%)

五、投資地區政治、經濟變動之風險：

本基金投資所在國家或地區若發生政治、社會或經濟變動的風險，勞動力不足、罷工、暴動、戰爭等，均可能使本基金所投資之債券市場造成直接性或間接性的影響，進而影響本基金淨值之漲跌。基金經理人將儘量分散投資風險，惟風險亦無法因此完全消除。

六、商品交易對手及保證機構之信用風險：

(一) 商品交易對手之信用風險:因本基金之商品交易對手皆為全球知名大型合法金融機構，所有交易流程亦將要求遵守各國政府法規規定，因此應可有效降低商品交易對手風險。

(二) 保證機構之信用風險：無。

七、投資結構式商品之風險：

無。本基金未投資結構式商品，故無此風險。

八、出借所持有之有價證券或借入有價證券之相關風險：

無，本基金暫不擬從事借券交易。

九、指數股票型基金之風險：

(一) 指數股票型基金在證券交易所之交易方式與一般普通股無異，它具備傳統指數基金分散風險之優點，並結合股票盤中依市價即時交易之流動性，以及得為融資融券之便利性，故為兼具共同基金與股票特色之投資工具。指數股票型基金能夠提供對不同市場及產業的分類，為投資者提供一種進行資產分配與分散投資風險的有效理財途徑，且以單一有價證券的形式來參與股價指數或特定的投資組合表現，最大的好處就在於投資人的交易成本得以大幅降低。產品發行初期可能因為投資人對該商品熟悉度不高導致流動性不佳，使得市價與其實質價值有所差異，造成該指數股票型基金之折溢價，但該風險可透過造市者之中介，改善其流動性。

(二) 期貨信託基金之風險：

期貨信託基金主要以期貨或選擇權為投資工具，但期貨與選擇權是「保證金交易」，內含一定的財務槓桿特性，在短期間內可能產生極大的利潤或損失，使得本基金淨值產生波動。

(三) 反向型ETF之風險：

反向型ETF主要透過衍生性金融商品，來追蹤標的指數追求與指標相反的報酬率，然而因為複利的關係，就算該反向型ETF完全追蹤指標的每日反向變動，仍無法完全複製該指數的完全反向報酬，因此，反向型ETF可能無法提供基金對所持有部位長期完全避險的效果。

(四) 商品ETF之風險：

商品ETF主要追蹤商品指數成分之衍生性操作連結商品價格，需注意投資商品市場的額外風險。商品ETF之投資表現將視市場狀況而定，可能會高於或低於有關商品現價，也可能發生因調整投資組合等因素未能完全緊貼標的指數表現之風險，將影響本基金的淨值。其主要投資風險包含商品現貨本身的價格變動風險、折溢價風險及追蹤誤差（Tracking Error）風險。

(五) 槓桿型指數股票型基金之風險：

槓桿型ETF一般分成兩種：第一種作多型槓桿ETF，即市場上升時，該ETF日報酬率須為標的指數日報酬的兩倍以上。第二種反向型槓桿ETF，即該ETF日報酬為追蹤標的指數日報酬的負一倍以上。由於槓桿型ETF為了增加其與連結標的市場波動度，當預期的市場價格波動呈現反向時，將影響到本基金的淨值。

十、其他投資之風險：

(一) 投資債券之風險：

除了前述流動性風險、信用風險外，尚存在有利率變動之風險，債券價格與利率成反向變動關係，利率的升降將影響債券價格及其流通交易量，進而影響基金淨值的表現。

(二) 從事證券相關商品交易之風險

本基金為避險之需要或為增加投資效率，得運用本基金從事衍生自利率、股價指數、債券、債券指數、股票、存託憑證、指數股票型基金之期貨或選擇權或期貨選擇權等證券相關商品交易。惟若避險相關商品與本基金持債部位相關程度不高，亦可能造成本基金淨資產價值之損失。此外，從事期貨商品交易之風險，尚有轉倉風險、基差風險、保證金追繳風險等，經理公司將以嚴謹的投資決策來降低此風險，惟不表示風險得以完全規避。

1. 投資衍生自股價指數之期貨之風險：

股價指數與期貨之間之關連性並非絕對正相關，通常情形下衍生性商品與標的物成正向關係，然而，可能因市場參與者對衍生自股價指數之商品供需不同，或因流動性不足而出現超漲或超跌之異常價格，即使從事此類交易為避險操作或增加投資效益之目的，亦可能造成本基金的損失。

2. 投資衍生自股票之期貨之風險：

衍生自股票之期貨，與股票之間的連動性亦非絕對正相關。由於衍生性商品擁有時間價值與持有成本，而此價值之決定左右該項商品與標的物價格之價差，可能出現連結標的價格與衍生性商品價格反向的走勢。此外，個別股票之衍生性商品參予者相較於

股價指數之參予者為低，流動性不足的情形可能較高，也會造成連動性降低。同時，公司個別的風險也會影響衍生自該公司股票相關商品之價格，價格波動性因而偏高。因此，由於影響市場價格因素以及公司個別風險眾多，突發狀況往往亦超過原先之預期。

3.投資衍生自指數股票型基金之期貨之風險：

指數股票型基金之期貨，為衍生自指數股票型基金之證券相關商品，因此，投資指數股票型基金之流動性風險及折溢價風險，以及投資期貨可能面對之基差風險以及期貨之價格變動、價格波動度變動、到期日以及利率風險等，均為投資衍生自指數股票型基金相關商品之風險。若經理公司判斷市場走勢錯誤，或衍生性商品與標的物關聯性不高，雖已作為避險交易，仍可能造成基金損失。

4.投資選擇權之風險：

選擇權合約買方若到期時，未選擇反向沖銷或履約而使其失去其履約價值，則可能會遭受包含權利金以及交易成本的損失；選擇權合約的賣方若市場走勢不利時，將面臨保證金追繳風險，或交易所因不可預知情況所產生暫停或停止交易之流動性風險。若經理公司判斷市場走勢錯誤，即使從事此類交易為避險操作或增加投資效益之目的，亦可能造成本基金的損失。

(三)投資於無擔保債券及次順位債券之風險

無擔保公司債雖有較高之利息，但仍可能面臨發行公司無法償付本息之信用風險。而次順位公司債及次順位金融債券因發行人與債權人約定其債權於其他先順位債權人獲得清償後始得受償，相對獲得清償的保障較低。

(四)投資可轉換、可交換公司債、附認股權公司債之風險

由於可轉換、可交換公司債、附認股權公司債同時兼具債券與股票之特性，因此除面臨債券之利率風險、流動性風險與信用風險外，還可能因標的股票價格波動，而造成可轉換、可交換公司債、附認股權公司債之價格波動，其利率風險、外匯波動風險或債券發行違約風險都高於一般債券。

(五)基金受益憑證之風險

本基金所投資之受益憑證不限於本公司所發行之基金，對於非本公司所發行之基金，其持債內容、基金經理人變動、操作方向變動足以影響投資決策之訊息取得，往往不若投資於本公司管理之基金快速、透明，故將承受資訊落後或不透明之風險。此外，本基金可能投資之受益憑證將包含國外基金，故亦可能面臨利率風險、信用風險及匯兌風險，導致基金淨值下跌。本基金將適當分散投資或者運用交易策略以期降低相關曝險，然並不代表本基金可完全規避投資受益憑證之風險。

(六)投資認購(售)權證或認股權憑證之風險

認購(售)權證或認股權憑證，由股票衍生出來，具有高財務槓桿的特性，其價格波動受到利率、到期天期及標的股票價格波動度等影響，存在較高的信用風險、時間風險及價格波動等風險。

(七)投資存託憑證之風險

存託憑證（含NVDR）價格與其掛牌市場價格的個股價格具有連動性，將可能遭到該掛牌股票市場之系統風險而產生波動。其個股財務揭露與審查，所遵循的法令與國內證券交易市場亦不同，故存在資訊揭露不夠透明的風險。

(八) 投資受益證券及資產基礎證券之風險

影響受益證券或資產基礎證券收益之投資風險因子含發行總額、本金持分、收益持分、受償順位及發行人提前購回之再投資風險等，因受償順位可能有清償不足之風險，而影響投資者權益的可能。此外，受益證券或資產基礎證券可能有違約風險、提前償還風險、信用風險、流動性風險等。

(九) 投資不動產投資信託受益證券(REITs)或不動產資產信託受益證券(REATs)之風險

當利率上升時，將可能影響債券殖利率，使其他資產相對更具吸引力，進而可能衝擊不動產的開發毛利率及投資意願、租戶租金確保率，並可能使資產價值波動幅度加大之風險；由於投資標的為不動產相關，同時尚須承擔房地產市場波動之風險、此外受託機構可自行管理或委外管理，因此也會面臨管理不善之風險與租賃風險。

(十) 投資非投資等級債券之風險

「非投資等級債券」指的是信用評等較差的企業或機構所發行、支付較高利息之債券，相對違約風險較高。由於非投資等級債券之信用評等未達投資等級或未經信用評等，且對利率變動的敏感度甚高，可能會因利率上升、市場流動性下降，或債券發行機構違約不支付本金、利息或破產而使本基金蒙受虧損，進而影響基金之淨值波動之風險。

(十一) 特別股投資之風險

特別股可能有無法按時收取股息之風險、類股集中及產業景氣循環風險、提前買回風險等。

(十二) 投資可贖回債券之風險

可贖回債券係指發行人有權在特定的日期按照特定價格從債券持有人手中將其贖回。發行人通常在利率下降時行使該項權力。因此，持有可贖回債券時，或許不能像持有其他債券在利率下降時充分受益於債券升值。此外，在此情況下亦可能會產生再投資風險或減少原先預期的利息收入風險。

(十三) 參與憑證之風險

參與憑證（Participatory Notes）為一種股票的投資，此買賣方式令海外投資者得以通過合格外資機構匿名，間接地買賣股票，比較像是存託憑證，由外國銀行包裝投資外國市場，連結當地市場的商品，仍具有與投資於海外存託憑證相同之風險。

(十四) 美國 Rule 144A 債券之風險

Rule 144A 債券係指美國債券市場上由發行人直接對合格機構投資者（Qualified Institutional Buyers）私募之債券，此類債券因屬私募性質，故而發行人之財務狀況較不透明，且由於該等證券僅得轉讓予合格機構投資者，故此類債券易發生債券發行人違約之信用風險、流動性不足及變現性之風險。

(十五) 主動式交易所交易基金之風險

主動式交易所交易基金是一種基金經理人基於特定投資目標與策略，主動建構投資組合，並進行操作、調整，期能超越大盤指數等績效指標或達到特定投資目標，並在集中市場掛牌交易的開放式基金。產品發行初期可能因為投資人對該商品熟悉度不高導

致流動性不佳，使得市價與其實質價值有所差異，造成該主動式交易所交易基金之折溢價，但該風險可透過造市者之中介，改善其流動性。

(十六) 清算期間之風險

本基金發生清算事宜時，將不得繼續從事投資，於清算期間無法從事收益報酬產生之交易，可能錯失具前瞻性的投資機會。於清算期間有價證券組合價值因市場變動而減少，可能造成本基金之淨值下跌；另若契約已約定出售本基金持有之有價證券以因應投資人贖回需求，則可能因本基金無法交易，而對投資人產生部份負債。

(十七) 無法預期之災害風險

如地震、颱風、風災、火災等導致交易所或投資所在地區啟動市場安全機制，暫停或停止交易的情形，可能造成正常之交易行為無法進行，產生交易失敗或無法履約的風險。

(十八) 「具總損失吸收能力債券 (TLAC Bond)」之風險

1. 修改債券條件如到期日、票息、付息日或暫停配息等風險：當發行機構發生營運困難導致資產不足以抵償債務、不能支付其債務或有損及存款人利益之虞等業務、財務狀況顯著惡化之情事時，所投資之債券條件可能因此修改而影響到基金投資收益。
2. 流動性風險：當一個投資標的難於買賣時，即存在流動性風險。倘若TLAC債券交易規模極大或相關市場缺乏流動性，可能無法以有利價格進行交易或平倉。
3. 金融領域集中度風險：TLAC債券通常由全球系統性重要性銀行發行，當這些全球金融機構受到市場事件的不利影響時，可能面臨多種壓力，包括可能被迫進行重整、與其他金融機構進行合併、甚至全部或部分地國有化。這樣的情況可能導致政府介入、破產或失去清償能力，進而導致無法按時支付投資人的款項，債務轉換或資本損失等問題。
4. 突發事件風險：TLAC債券作為金融機構資本和風險緩衝工具，旨在增強金融體系的穩定性和抵禦潛在風險。儘管這些債券並非全新的固定收益商品，僅是在現有的債券發行基礎上添加了「資本緩衝」條件，但由於它們屬於新的運作機制，因此尚未有足夠的實證來支持其運作模式的穩定性。若未來面臨極端市場波動或嚴重危機下可能會出現其他需要解決的問題。
5. 債權減記、利息取消風險：當發行機構出現重大營運或破產危機時，得以契約形式或透過法定機制將債券減記面額，以減少償還或不償還該債券的本金，故所承擔之損失風險將取決於減損本金之比率。
6. 債權轉換股權風險：當發行機構出現重大營運或破產危機時，得以契約形式或透過法定機制將債券轉換為股權，故其所面臨之風險除了標的之市場價格波動所產生與轉換價格間折溢價之價格波動風險報酬外，亦需承擔當市場成交量不足之流動性風險。

十一、 外國帳戶稅收遵從法令（「FATCA」）規範事項

- (一) 美國之外國帳戶稅收遵從法案（Foreign Account Tax Compliance Act）（以下簡稱FATCA）自2014年7月1日開始實施，本公司需遵循美國FATCA之規定，對往來之金融機構、投資人（含自然人及法人）及其它組織或機關等進行美國帳戶之辨

識審查、申報資訊與扣繳稅款等程序。

- (二) 美國帳戶包含帳戶持有人具美國應稅身分；或是註冊於美國之公司；或有接或間接持股超過 10%美國自然人股東（以下稱實質美國股東）之非註冊於美國之消極非金融機構（PASSIVE NFFE）（註）。

註：消極非金融機構（PASSIVE NFFE）係指非金融機構其總收入來源有大於或等於 50%之收入來自消極性收入或其資產有大於或等於 50%資產是產生上述消極性收入之資產。消極性收入包括股利、利息、租金、權利金、資本利得（出售股票、有價證券或出租資產）等收入。

- (三) 投資人身分為符合FATCA法令定義下之美國帳戶，本公司有義務依FATCA規定，將帳戶等相關資訊向美國稅務單位進行申報。
- (四) 若投資人不願意提供有關資訊以供本公司進行辨識，本公司將依外國帳戶稅收遵從法案（FATCA）規定將其視為「不合作帳戶」，在某些情況下，投資人之美國來源所得將被扣繳30%之稅款，本扣繳稅款將繳納予美國國稅局；或未來美國國稅局，可能依「台美跨政府協議」，透過台灣主管機關調閱投資人之帳戶相關資料。
- (五) 投資人之身分為金融機構且未與美國簽訂外國金融機構協議（FFI Agreement）、或未能提供視同合規之外國金融機構證明文件等符合外國帳戶稅收遵從法案（FATCA）相關規定之必要文件，本公司將可能依外國帳戶稅收遵從法案（FATCA）相關規定針對其所屬之美國來源所得執行扣繳30%之稅款，本扣繳稅款將繳納予美國國稅局。
- (六) 若投資人屬FATCA定義之非註冊於美國之「消極非金融機構」，其實質美國股東，應提供其美國身分相關資訊並簽署有關之文件交予本公司以利遵循，如其實質美國股東有任一股東不願表明身分或不願提供相關文件，則本公司將視其為「不合作帳戶」之規定處理。
- (七) 投資人於本公司開立帳戶後，若日後帳戶性質由「非美國帳戶」變為「美國帳戶」，或投資人身分為非註冊於美國之消極非金融機構且知悉下列訊息：1.投資人之實質美國股東有新增或異動；2.經投資人之直接或間接持股10%以上股東通知其美國應稅身分變更，致投資人之實質美國股東有增減情況時，投資人應於30日內主動向本公司辦理變更程序，並重新簽署相關文件。若有未履行上開程序，或提供資料有所不實致本公司未能完全遵守美國相關稅賦法令規定，投資人需賠償本公司因而可能支付之任何費用、罰款、其他類似款項或可能產生之任何損失。

柒、收益分配

詳見【基金概況】壹、基金簡介之廿五、是否分配收益。

捌、申購受益憑證

一、申購程序、地點及截止時間

- (一) 經理公司得委任基金銷售機構，辦理基金銷售業務。
- (二) 申購本基金各類型受益權單位者，應攜帶身分證明文件及印鑑，向經理公司或其指定之基金銷售機構辦理申購手續，並繳付申購價金。申購之程序依中華民國證券投資信託暨顧問商業同業公會（以下簡稱同業公會）「證券投資信託基金募集發行銷售及其

- 申購或買回作業程序」規定辦理。經理公司或銷售機構受理申購後，應交付申購人申購書受益人留存聯。申購書備置於經理公司及各銷售機構之營業處所。
- (三) 經理公司應依本基金各類型受益權單位之特性，訂定其受理本基金各類型受益權單位申購申請之截止時間，除能證明投資人係於受理截止時間前提出申購申請者外，逾時申請應視為次一營業日之交易。受理申購申請之截止時間，經理公司應確實嚴格執行，並應將該資訊載明於公開說明書、相關銷售文件或經理公司網站。
- (四) 申購人向經理公司申購本基金者，應於申購當日將基金申購書件併同申購價金交付經理公司或申購人將申購價金直接匯撥至基金專戶或經理公司委由證券集中保管事業辦理基金款項收付時該事業指定之銀行帳戶。投資人透過特定金錢信託方式申購本基金者，應於申購當日將申請書件及申購價金交付銀行或證券商。另除下述第(五)項至第(七)項情形外，亦即除經理公司及經理公司所委任並以自己名義為投資人申購基金之基金銷售機構得收受申購價金外，其他基金銷售機構僅得收受申購書件，申購人應依基金銷售機構之指示，將申購價金直接匯撥至基金保管機構設立之基金專戶。經理公司委任之基金銷售機構收受投資人之申購價金依證券投資信託事業募集證券投資信託基金處理準則第二十四條第二項規定辦理。經理公司應以申購人申購價金進入基金專戶或經理公司委由證券集中保管事業辦理基金款項收付時該事業指定之銀行帳戶當日淨值為計算標準，計算申購單位數。
- (五) 申購本基金新臺幣計價受益權單位，投資人以特定金錢信託方式申購基金，或於申購當日透過金融機構帳戶扣繳申購款項時，金融機構如於受理申購或扣款之次一營業日上午十時前將申購價金匯撥至基金專戶，或該等機構因依銀行法第 47 條之 3 設立之金融資訊服務事業跨行網路系統之不可抗力情事，致申購款項未於受理申購或扣款之次一營業日上午十時前匯撥至基金專戶或經理公司委由證券集中保管事業辦理基金款項收付時該事業指定之銀行帳戶者，亦以申購當日淨值計算申購單位數。
- (六) 申購本基金外幣計價受益權單位，投資人以特定金錢信託方式申購基金，或於申購當日透過金融機構帳戶扣繳外幣申購款項時，金融機構如已於受理申購或扣款之次一營業日上午十時前將申購價金指示匯撥，且於受理申購或扣款之次一營業日經理公司確認申購款項已匯入基金專戶或取得金融機構提供已於受理申購或扣款之次一營業日上午十時前指示匯撥之匯款證明文件，或經理公司委由證券集中保管事業辦理基金款項收付時該事業指定之銀行帳戶者，亦以申購當日淨值計算申購單位數。
- (七) 基金銷售機構之款項收付作業透過證券集中保管事業辦理者，該事業如已於受理申購或扣款之次一營業日前將申購價金指示匯撥，且於受理申購或扣款之次一營業日經理公司確認申購款項已匯入基金專戶，或取得該事業提供已於受理申購或扣款之次一營業日前指示匯撥之匯款證明文件者，亦以申購當日淨值計算申購單位數。
- (八) 受益人申請於經理公司不同基金之轉申購，經理公司應以該買回價金實際轉入所申購基金專戶時當日之淨值為計價基準，計算所得申購之單位數。轉申購基金相關事宜，悉依同業公會證券投資信託基金募集發行銷售及其申購或買回作業程序及中央銀行規定辦理。
- (九) 受益人不得申請於經理公司同一基金或不同基金新臺幣計價受益權單位與外幣計價受益權單位間之轉換。

- (十) 本基金各類型受益權單位之申購應向經理公司或其委任之基金銷售機構為之。申購之程序依最新公開說明書之規定辦理，經理公司並有權決定是否接受受益權單位之申購。惟經理公司如不接受受益權單位之申購，應指示基金保管機構自基金保管機構收受申購人之現金或票據兌現後之三個營業日內，將申購價金無息退還申購人。
- (十一) 經理公司對於本基金各類型受益憑證單位數之銷售應予適當控管，遇有申購金額超過最高淨發行總面額時，經理公司及各基金銷售機構應依申購人申購時間之順序公正處理之。
- (十二) 本基金自成立之日起九十日後，任一投資人任一營業日之申購受益憑證發行價額合計達一定金額或本基金淨資產價值一定比例時，該申購之投資人應負擔反稀釋費用，並得由經理公司自該申購受益憑證發行價額中扣除，反稀釋費用歸入本基金資產。惟因本基金合併或清算事由，投資人依公告期間行使其權益者，不得收取反稀釋費用；同一投資人同日對同一基金同級別或不同級別的轉換，亦不得收取反稀釋費用。(本基金目前尚未啟動反稀釋費用機制，相關機制將於啟動前另行公告。)

反稀釋費用：

任一投資人任一營業日申購金額達本基金淨資產價值之 20% 時，將收取 0.2% 反稀釋費用(現行投信投顧公會規範前述基金淨資產價值係以 T-3 基金規模做計算)。

釋例說明：

投資人於 114 年 8 月 21 日申購新臺幣 100 萬元，以本基金 114 年 8 月 18 日規模 10 億元來看，未達基金淨資產價值之 20%，不收取申購之反稀釋費用。

投資人於 114 年 8 月 21 日申購新臺幣 3 億元，以本基金 114 年 8 月 18 日規模 10 億元來看，已超過基金淨資產價值之 20% 投資人需支付反稀釋費用 60 萬元 (3 億元 x 0.2%) 扣除反稀釋費用後之實際申購金額為 2.994 億元。

(十三) 申購截止時間

申購地點	申購收件截止時間
經理公司	一般交易（臨櫃、書面及傳真等）：每營業日下午 5 時前。
	電子交易：每營業日下午 4 時前。
銷售機構	依各銷售機構訂定時間，但不晚於經理公司之申購截止時間。

申購人應依規定辦理申購，除能證明申購人係於受理截止時間前提出申購申請者外，逾時申請應視為次一營業日之交易。

二、申購價金之計算及給付方式

(一) 申購價金之計算

1. 本基金各類型每受益權單位之申購價金包括發行價格、申購手續費及反稀釋費用，申購手續費及反稀釋費用由經理公司訂定。投資人申購本基金，申購價金應以所申購受益權單位之計價貨幣支付，涉及結匯部分並應依「外匯收支或交易申報辦法」之規定辦理結匯事宜，或得以其本人外匯存款戶轉帳支付申購價金。
2. 本基金各類型每受益權單位之發行價格如下：
 - (1) 本基金成立日前（不含當日），各類型每受益權單位以面額為發行價格。
 - (2) 本基金成立日起，各類型每受益權單位之發行價格為申購日當日該類型受益權單位每受益權單位淨資產價值。

- (3) 本基金成立後，部分類型受益權單位之淨資產價值為零者，該類型每受益權單位之發行價格，為經理公司於經理公司網站揭露之銷售價格。前述銷售價格係以前一營業日基準受益權單位之每單位淨資產價值依信託契約第三十條第二項規定所取得之該類型受益權單位計價貨幣與新臺幣貨幣之匯率換算後，乘上該類型受益權單位與基準計價受益權單位之換算比率（即該類型受益權單位面額×申購日該類型受益權單位計價貨幣與基準貨幣之匯率/新臺幣計價受益權單位之每單位面額）。
3. 本基金各類型受益憑證每受益權單位之發行價格乘以申購單位數所得之金額為發行價額，發行價額歸本基金資產。
 4. 本基金各類型受益憑證之申購手續費（含遞延手續費）均不列入本基金資產，每受益權單位之申購手續費（含遞延手續費）最高不得超過發行價格之百分之三。實際費率由經理公司或各銷售機構依其銷售策略在該範圍內訂定。
 5. 申購人每次申購各類型受益權單位之最低發行價額請參閱本公開說明書【基金概況】一、十五之說明。但申購人以其原持有經理公司所經理之其他基金買回價金轉申購、透過銀行特定金錢信託方式、壽險公司投資型保單方式、證券商財富管理專戶方式申購者，或證券經紀商以基金款項收付專戶為投資人申購證券投資信託基金、或透過證券集中保管事業指定之銀行專戶辦理款項收付者，或經經理公司同意者，得不受最低申購價額之限制。
 6. 受益人不得申請於經理公司同一基金或不同基金新臺幣計價受益權單位與外幣計價受益權單位間之轉換。

（二）申購價金給付方式

經理公司應依同業公會證券投資信託基金募集發行銷售及其申購或買回作業程序辦理受益憑證之申購作業。受益權單位之申購價金，應於申購當日以匯款或轉帳方式給付之。

三、受益憑證之交付

- （一）經理公司發行受益憑證，應經金管會或其指定機構申報生效後，於開始募集前於日報或依金管會所指定之方式辦理公告。本基金成立前，不得發行受益憑證，本基金受益憑證發行日至遲不得超過自本基金成立日起算三十日。
- （二）本基金各類型受益憑證均為記名式，採無實體發行，不印製實體受益憑證。
- （三）本基金受益憑證發行日後，經理公司應於基金保管機構收足申購價金之日起，於七個營業日內以帳簿劃撥方式交付受益憑證予申購人。

四、經理公司不接受申購或基金不成立時之處理

- （一）經理公司有權決定是否接受受益權單位之申購。惟經理公司如不接受受益權單位之申購，應指示基金保管機構自基金保管機構收受申購人之現金或票據兌現後之三個營業日內，將申購價金無息退還申購人。
- （二）基金不成立時，經理公司應立即指示基金保管機構，於自本基金不成立日起十個營業日內，以申購人為受款人之記名劃線禁止背書轉讓票據或匯款方式，退還申購價金及加計自基金保管機構收受申購價金之日起至基金保管機構發還申購價金之前一日止，按基金保管機構活期存款利率計算之利息。新臺幣計價受益權單位利息計至新臺幣

「元」，不滿壹元者，四捨五入；外幣計價受益權單位利息之計算方式及位數，依基金保管機構各該外幣幣別外匯活期存款之利息計算方式辦理。

- (三) 本基金不成立時，經理公司及基金保管機構除不得請求報酬外，為本基金支付之一切費用應由經理公司及基金保管機構各自負擔，但退還申購價金及其利息之掛號郵費或匯費由經理公司負擔。

玖、買回受益憑證

一、買回程序、地點及截止時間

- (一) 本基金自成立之日起九十日後，受益人得依最新公開說明書之規定，以書面、電子資料或其他約定方式向經理公司或其委任之基金銷售機構提出買回之請求。經理公司與基金銷售機構所簽訂之銷售契約，應載明每營業日受理買回申請之截止時間及對逾時申請之認定及其處理方式，以及雙方之義務、責任及權責歸屬。
- (二) 受益人得請求買回各類型受益憑證之全部或一部，但買回後剩餘之各類型受益憑證所表彰之受益權單位數不及下表所列之單位數者，除受益人透過銀行特定金錢信託方式、壽險公司投資型保單方式、證券商財富管理專戶方式申購者，或證券經紀商以基金款項收付專戶為投資人申購證券投資信託基金、或透過證券集中保管事業指定之銀行專戶辦理款項收付者，或經經理公司同意者外，不得請求部分買回。經理公司得依本基金各類型受益權單位之特性，訂定其受理受益憑證買回申請之截止時間，除能證明投資人係於截止時間前提出買回請求者，逾時申請應視為次一營業日之交易。

各類型受益憑證之最低剩餘受益權單位數

計價幣別	A 類型受益憑證	B 類型受益憑證
新臺幣	壹仟 (1,000) 單位	壹萬 (10,000) 單位
美元	壹佰 (100) 單位	壹仟 (1,000) 單位

(三) 買回截止時間

買回地點	買回收件截止時間
經理公司	一般交易（臨櫃、書面及傳真等）：每營業日下午 5 時前。
	電子交易：每營業日下午 4 時前。
基金銷售機構	依各基金銷售機構訂定時間，但不晚於經理公司買回申請截止時間。

受益人應依規定辦理買回申請，除能證明受益人係於截止時間前提出買回請求者外，逾時申請應視為次一營業日之交易。

二、買回價金之計算

- (一) 除信託契約另有規定外，各類型受益權單位每受益權單位之買回價格，以買回日（係指受益憑證買回申請書及其相關文件之書面、電子資料或其它約定方式到達經理公司或公開說明書所載基金銷售機構之次一營業日）本基金各類型受益權單位每受益權單位淨資產價值扣除買回費用及遞延手續費計算之。本基金買回價金之內容，請參閱本公開說明書【基金概況】壹、所列十八、十九及二十之說明。
- (二) 本基金買回費用（含受益人進行短線交易部分）最高不得超過本基金每受益權單位淨資產價值之百分之一，並得由經理公司在此範圍內公告後調整。買回費用歸入本基金資產。
- (三) 本基金自成立之日起九十日後，任一投資人任一營業日之受益權單位買回價金合計達一定金額或本基金淨資產價值一定比例時，該買回之受益人應負擔反稀釋費用，該受

益權單位買回價金中扣除，反稀釋費用歸入本基金資產。惟因本基金合併或清算事由，投資人依公告期間行使其權益者，不得收取反稀釋費用；同一投資人同日對同一基金同級別或不同級別的轉換，亦不得收取反稀釋費。(本基金目前尚未啟動反稀釋費用機制，相關機制將於啟動前另行公告。)

反稀釋費用：

任一投資人任一營業日買回金額達本基金淨資產價值之 20% 時，將收取 0.2% 反稀釋費用(現行投信投顧公會規範前述基金淨資產價值係以 T-3 基金規模做計算)。

釋例說明：

投資人於 114 年 8 月 21 日買回新臺幣 100 萬元，以本基金 114 年 8 月 18 日規模 10 億元來看，未達基金淨資產價值之 20%，不收取買回之反稀釋費用。

投資人於 114 年 8 月 21 日買回新臺幣 3 億元，以本基金 114 年 8 月 18 日規模 10 億元來看，已超過基金淨資產價值之 20% 投資人需支付反稀釋費用 60 萬元 (3 億元 x 0.2%) 扣除反稀釋費用後之實際買回金額為 2.994 億元。

三、買回價金給付之時間及方式

(一) 除信託契約另有規定外，經理公司應自受益人提出買回受益憑證之請求到達之次一營業日起七個營業日內，指示基金保管機構以受益人為受款人之記名劃線禁止背書轉讓票據或匯款方式給付買回價金，並得於給付買回價金中扣除買回費用、反稀釋費用、買回收件手續費、掛號郵費、匯費及其他必要之費用。受益人之買回價金按所申請買回之受益權單位計價幣別給付之。

(二) 經理公司除有信託契約第十八條第一項及第十九條第一項所規定之情形外，對受益憑證買回價金給付之指示不得遲延，如有遲延之情事，應對受益人負損害賠償責任。

四、受益憑證之換發

本基金各類型受益憑證均為記名式，採無實體發行，不印製實體受益憑證。

五、買回價金遲延給付之情形

(一) 任一營業日之受益權單位買回價金總額扣除當日申購受益憑證發行價額之餘額，超過本基金流動資產總額及信託契約第十七條第四項第(四)款所定之借款比例時，經理公司得報經金管會核准後暫停計算買回價格，並延緩給付買回價金。

(二) 經理公司因金管會之命令或有下列情事之一，並經金管會核准者，經理公司得暫停計算本基金部分或全部類型受益權單位買回價格，並延緩給付該類型受益權單位買回價金及得暫停受益權單位之申購：

1. 投資所在國或地區證券交易所、店頭市場或外匯市場非因例假日而停止交易；
2. 通常使用之通信中斷；
3. 因匯兌交易受限制；
4. 有無從收受買回請求或給付買回價金之其他特殊情事者。

(三) 前項所定暫停計算本基金部分或全部類型受益權單位買回價格之情事消滅後之次一營業日，經理公司應即恢復計算該類型受益權單位之買回價格，並依恢復計算日每受益權單位淨資產價值計算之，並自該計算日起七個營業日內給付買回價金。經理公司就恢復計算本基金各類型受益權單位買回價格，應向金管會報備之。

(四) 本基金為給付受益人買回價金或辦理有價證券交割，得由經理公司依金管會規定向金融機構辦理短期借款，並由基金保管機構以基金專戶名義與借款金融機構簽訂借款契約，且應遵守下列規定，如有關法令或相關規定修正者，從其規定：

1. 借款對象以依法得經營辦理放款業務之國內外金融機構為限，亦得包括本基金之保

管機構。

2. 為給付買回價金之借款期限以三十個營業日為限；為辦理有價證券交割之借款期限以十四個營業日為限。
3. 借款產生之利息及相關費用由基金資產負擔。
4. 借款總金額不得超過本基金淨資產價值之百分之十。
5. 基金借款對象為基金保管機構或與證券投資信託事業有利害關係者，其借款交易條件不得劣於其他金融機構。
6. 基金及基金保管機構之清償責任以基金資產為限，受益人應負擔責任以其投資於該基金受益憑證之金額為限。

(五) 本基金向金融機構辦理短期借款，如有必要時，金融機構得於本基金財產上設定權利。

六、買回撤銷之情形

受益人申請買回有信託契約第十八條第一項及第十九條第一項規定之情形時，得於暫停計算買回價格公告日（含公告日）起，向原申請買回之機構或經理公司撤銷買回之申請，該撤銷買回之申請除因不可抗力情形外，應於恢復計算買回價格日前（含恢復計算買回價格日）之營業時間內到達原申請買回機構或經理公司，其原買回之請求方失其效力，且不得對該撤銷買回之行為，再予撤銷。

拾、受益人之權利及費用負擔

一、受益人應有之權利內容

(一) 受益人得依信託契約之規定並按其所持有之受益憑證所表彰之受益權行使下列權利：

1. 剩餘財產分派請求權。
2. 收益分配權（僅 B 類型及 NB 類型各計價類別受益權單位之受益人得享有並行使本款收益分配權）。
3. 受益人會議表決權。
4. 有關法令及信託契約規定之其他權利。

(二) 受益人得於經理公司或基金銷售機構之營業時間內，請求閱覽信託契約最新修訂本，並得索取下列資料：

1. 信託契約之最新修訂本影本。經理公司或基金銷售機構得收取工本費。
2. 本基金之最新公開說明書。
3. 經理公司及本基金之最近期經會計師查核簽證或核閱之財務報告。

(三) 受益人得請求經理公司及基金保管機構履行其依信託契約規定應盡之義務。

(四) 除有關法令或信託契約另有規定外，受益人不負其他義務或責任。

二、受益人應負擔費用之項目及其計算、給付方式

(一) 本基金受益人負擔之費用評估表

項目	計算方式或金額
----	---------

經理費	經理公司之報酬係按本基金淨資產價值每年百分之壹點捌（1.8%）之比率，逐日累計計算，並自本基金成立日起每曆月給付乙次。
保管費	基金保管機構之報酬係按本基金淨資產價值每年百分之零點貳陸（0.26%）之比率，由經理公司逐日累計計算，自本基金成立日起每曆月給付乙次。
申購手續費 （含遞延手續費）	<p>本基金各類型受益憑證之申購手續費（含遞延手續費），最高不得超過發行價格之百分之三。實際適用費率由經理公司依其銷售策略在該範圍內調整訂定之。</p> <p>現行之申購手續費依下列費率計算之：</p> <ol style="list-style-type: none"> 1. 申購時給付（僅A類型及B類型受益權單位適用）： 現行申購手續費收取最高不超過發行價額之百分之三，實際費率由經理公司或銷售機構依其銷售策略於此範圍內作調整。 2. 買回時給付，即遞延手續費（僅NA類型及NB類型受益憑證適用）：按每受益權單位申購日發行價格或買回日單位淨資產價值孰低者，乘以下列比率，再乘以買回單位數。 <ol style="list-style-type: none"> （1）持有期間一年（含）以下者：3%。 （2）持有期間超過一年而在二年（含）以下者：2%。 （3）持有期間超過二年而在三年（含）以下者：1%。 （4）持有期間超過三年者：0%。 <p>註：計算遞延手續費時，本基金N類型轉申購至經理公司其它基金之N類型相同計價幣別，持有期間將累積計算。</p>
短線交易買回費用	<p>受益人持有本基金未滿七日（含第七日）者（同一基金買回再轉申購同一基金或定時定額除外），應支付其買回價金之萬分之一（0.01%）為買回費用；買回費用計算至新臺幣「元」，不足壹元者，四捨五入，以外幣計價者，買回費用以四捨五入方式計算至各該計價幣別「元」，不足壹元者，四捨五入，短線交易買回費用併入本基金資產。前述「未滿七日」之定義係指：以「請求買回之書面、電子資料或其他約定方式到達經理公司或其委任之基金銷售機構次一營業日」之日期減去「申購日」，其值小於七個日曆日（含第七日）者。</p>
反稀釋費用	<p>本基金尚未啟動反稀釋費用機制。</p> <p>自成立之日起90日後</p> <ol style="list-style-type: none"> 1. 任一投資人任一營業日申購金額達本基金淨資產價值之20%時，將收取0.2%反稀釋費用。 2. 任一投資人任一營業日買回金額達本基金淨資產價值之20%時，將收取0.2%反稀釋費用。
買回費用	最高不超過每受益權單位淨資產價值之百分之一（1%）；除短線交易買回費用外，現行其他買回費用為零。
買回收件手續費	至基金銷售機構辦理者，依基金銷售機構規定辦理。但至經理公司申請買回者免收手續費。
召開受益人會議費用（註1）	每次預估新臺幣壹佰萬元。

其他費用（註2）以實際發生之數額為準。

（註1）：受益人會議並非每年固定召開，故該費用不一定每年發生。

（註2）：包括依信託契約規定運用本基金所生之經紀商佣金、交易手續費等直接成本及必要費用；本基金應支付之一切稅捐、基金財務報告簽證及核閱費用；清算費用及訴訟或非訴訟所產生之費用。（請參閱本公開說明書【證券投資信託契約主要內容】一捌之說明）

（二）受益人應負擔費用之給付方式

1. 申購手續費含遞延手續費除與經理公司另有約定外，於申購時另行支付。
2. 買回費用、短線交易費用、遞延手續費、反稀釋費用、買回收件手續費、匯費、掛號郵費及其他必要之費用於申請買回時，自買回價金中扣除。
3. 除前述外，其餘項目於發生時給付。

三、受益人應負擔租稅之項目及其計算、繳納方式

（一）本基金之賦稅事項悉依財政部（81）台財稅字第 811663751 號函、（91）台財稅字第 0910455815 號函及有關法令辦理。107 年 3 月 6 日台財際字第 10600686840 號令，本基金信託契約已有載明經理公司得代為處理本基金投資相關之稅務事宜，故得由經理公司向登記所在地之轄區國稅局申請核發載明「我國居住者之受益人持有受益權單位數占該基金發行受益權單位總數比例」之居住者證明，但有關法令修正時，從其新規定。

1. 證券交易稅

- （1）受益人轉讓受益憑證時，應由受讓人代徵證券交易稅。
- （2）受益人申請買回，或於本基金清算時，繳回受益憑證註銷者，非屬證券交易範圍，均無需繳納證券交易稅。

2. 印花稅

受益憑證之申購、買回及轉讓等有關單據，均免納印花稅。

3. 證券交易所稅

- （1）本基金清算時，分配予受益人之剩餘財產，其中有停徵證券交易所稅之證券交易所稅者，得適用停徵規定。
- （2）受益人於證券交易所稅停徵期間，因申請買回或轉讓受益憑證，其買回或轉讓價款減除成本後所發生之證券交易所稅，免納所得稅。

（二）另於中華民國境內居住之個人取得海外孳息及資本利得部分，自 99 年起均應依「所得基本稅額條例」須納入基本所得加計項目中計算課稅。

四、受益人會議有關事宜

（一）召開事由

有下列情事之一者，經理公司或基金保管機構應召開本基金受益人會議，但信託契約另有訂定並經金管會核准者，不在此限：

1. 修正信託契約者，但信託契約另有訂定或經理公司認為修正事項對受益人之權益無重大影響，並經金管會核准者，不在此限。
2. 更換經理公司者。
3. 更換基金保管機構者。
4. 終止信託契約者。
5. 經理公司或基金保管機構報酬之調增。
6. 重大變更本基金投資有價證券或從事證券相關商品交易之基本方針及範圍。
7. 其他法令、信託契約規定或經金管會指示事項者。

(二) 召開程序

1. 依法律、命令或信託契約規定，應由受益人會議決議之事項發生時，由經理公司召開受益人會議。經理公司不能或不為召開時，由基金保管機構召開之。基金保管機構不能或不為召開時，依信託契約之規定或由受益人自行召開；均不能或不為召開時，由金管會指定之人召開之。受益人亦得以書面敘明提議事項及理由，逕向金管會申請核准後，自行召開受益人會議。
2. 受益人自行召開受益人會議，係指繼續持有受益憑證一年以上，且其所表彰受益權單位數占提出當時本基金已發行在外受益權單位總數百分之三以上之受益人。如決議事項係專屬於特定類型受益權單位之事項者，前述之受益人，係指繼續持有該類型受益憑證一年以上，且其所表彰該類型受益權單位數占提出當時本基金已發行在外該類型受益權單位總數百分之三以上之受益人。

(三) 決議方式

1. 受益人會議得以書面或親自出席方式召開。受益人會議以書面方式召開者，受益人之出席及決議，應由受益人於受益人會議召開者印發之書面文件（含表決票）為表示，並依原留存簽名式或印鑑，簽名或蓋章後，以郵寄或親自送達方式送至指定處所。
2. 受益人會議之決議，應經持有代表已發行受益權單位總數二分之一以上受益人出席，並經出席受益人之表決權總數二分之一以上同意行之。但如決議事項係專屬於特定類型受益權單位之事項者，則受益人會議應僅該類型受益權單位之受益人有權出席並行使表決權，且受益人會議之決議，應經持有代表已發行該類型受益憑證受益權單位總數二分之一以上受益人出席，並經出席受益人之表決權總數二分之一以上同意行之。下列事項不得於受益人會議以臨時動議方式提出：
 - (1) 更換經理公司或基金保管機構；
 - (2) 終止信託契約；
 - (3) 變更本基金種類。
3. 受益人會議應依「證券投資信託基金受益人會議準則」之規定辦理。

拾壹、基金之資訊揭露

一、依法令及信託契約規定應揭露之資訊內容

- (一) 經理公司或基金保管機構應通知受益人之事項如下，但專屬於各類型受益權單位之事項，得僅通知該類型受益權單位受益人：
1. 信託契約修正之事項。但修正事項對受益人之權益無重大影響者，得不通知受益人，而以公告代之。
 2. 本基金收益分配之事項（僅須通知B類型及NB類型各計價類別受益權單位之受益人）。
 3. 經理公司或基金保管機構之更換。
 4. 信託契約之終止及終止後之處理事項。
 5. 清算本基金剩餘財產分配及清算處理結果之事項。
 6. 召開受益人會議之有關事項及決議內容。
 7. 其他依有關法令、金管會之指示、信託契約規定或經理公司、基金保管機構認為應通知受益人之事項。

(二) 經理公司或基金保管機構應公告之事項如下：

1. 前項規定之事項。
2. 每營業日公告前一營業日本基金各類型每受益權單位之淨資產價值。
3. 每週公布基金投資產業別之持股比例、基金投資組合、從事債券附買回交易之前五名往來交易商交易情形。
4. 每月公布基金持有前十大標的之種類、名稱及占基金淨資產價值之比例等；每季公布基金持有單一標的金額占基金淨資產價值達百分之一之標的種類、名稱及占基金淨資產價值之比例等。
5. 本基金暫停及恢復計算買回價格事項。
6. 經理公司或基金保管機構主營業所所在地變更者。
7. 本基金之年度及半年度財務報告。
8. 發生信託契約第十四條第一項第（五）款所訂之特殊情形而不受同條項第（三）款原訂投資比例限制之情事，及特殊情形結束後。
9. 其他依有關法令、金管會之指示、信託契約規定或經理公司、基金保管機構認為應公告之事項。
10. 其他重大應公告事項（如基金所持有之有價證券或證券相關商品，長期發生無法交割、移轉、平倉或取回保證金情事）。

二、資訊揭露之方式、公告及取得方法

(一) 對受益人之通知或公告，應依下列方式為之：

1. 通知：依受益人名簿記載之通訊地址郵寄之；其指定有代表人者通知代表人，但經受益人同意者，得以傳真、電子方式或其他雙方約定方式為之。受益人通訊地址、傳真或電子郵件變更時，受益人應即向經理公司或事務代理機構辦理變更登記，否則經理公司、基金保管機構或清算人依信託契約規定為送達時，以送達至受益人名簿所載之通訊地址、傳真或電子郵件視為已依法送達。

2. 公告：所有事項均得以刊登於中華民國任一主要新聞報紙，或傳輸於證券交易所公開資訊觀測站、同業公會網站，或其他依金管會所指定之方式公告。經理公司或基金保管機構所選定的公告方式並應於公開說明書中以顯著方式揭露。

(1) 公告於公開資訊觀測站者（網址：<https://mops.twse.com.tw>）：

- A. 基金之年度及半年度財務報告。
- B. 基金公開說明書。
- C. 經理公司年度財務報告。

(2) 公告於經理公司網站（網址：<https://www.megafunds.com.tw>）：

- A. 每營業日公告前一營業日各類型每受益權單位之淨資產價值。
- B. 基金公開說明書。

(3) 公告於中華民國證券投資信託暨顧問商業同業公會網站者（網址：<https://www.sitca.org.tw>）：

- A. 基金信託契約修正之事項。
- B. 本基金收益分配之事項（僅須通知B類型及NB類型各計價類別受益權單位之受益人）。
- C. 經理公司或基金保管機構之更換。
- D. 基金信託契約之終止及終止後之處理事項。
- E. 清算基金剩餘財產分配及清算處理結果之事項。
- F. 召開受益人會議之有關事項及決議內容。
- G. 每營業日公告前一營業日本基金各類型每受益權單位之淨資產價值。
- H. 每週公布基金投資產業別之持股比例、基金投資組合、從事債券附買回交易之前五名往來交易商交易情形。
- I. 每月公布基金持有前十大標的之種類、名稱及占基金淨資產價值之比例等；每季公布基金持有單一標的金額占基金淨資產價值達百分之一之標的種類、名稱及占基金淨資產價值之比例等。
- J. 本基金暫停及恢復計算買回價格事項。
- K. 經理公司或基金保管機構主營業所所在地變更者。
- L. 發生信託契約第十四條第一項第（五）款所訂之特殊情形而不受同條項第（三）款原訂投資比例限制之情事，及特殊情形結束後。
- M. 其他依有關法令、金管會之指示、信託契約規定或經理公司、基金保管機構認為應公告之事項。

(二) 通知及公告之送達日，依下列規定：

- 1. 依前項第（一）款第 1 目方式通知者，除郵寄方式以發信日之次日為送達日，應以傳送日為送達日。
- 2. 依前項第（二）款方式公告者，以首次刊登日或資料傳輸日為送達日。
- 3. 同時以第 1 目、第 2 目所示方式送達者，以最後發生者為送達日。

- (三) 受益人通知經理公司、基金保管機構或事務代理機構時，應以書面、掛號郵寄方式為之。
- (四) 前述第一項第（二）款所列第3目或第4目規定應通知或公告之內容及比例，如因有關法令或相關規定修正者，從其規定。

拾貳、基金運用狀況

不適用。本基金為首次申報募集。

【證券投資信託契約主要內容】

壹、基金名稱、經理公司名稱、基金保管機構名稱及基金存續期間

- 一、本基金定名為兆豐美國戰略智造多重資產證券投資信託基金（**本基金有相當比重投資於非投資等級之高風險債券且配息來源可能為本金**）。
- 二、本基金經理公司為兆豐國際證券投資信託股份有限公司。
- 三、本基金保管機構為彰化商業銀行股份有限公司。
- 四、本基金之存續期間為不定期限；信託契約終止時，本基金存續期間即為屆滿。

貳、基金發行總面額及受益權單位總數

（請參閱本公開說明書【基金概況】—壹、一、二之說明）

參、受益憑證之發行及簽證

一、受益憑證之發行

- （一）經理公司發行受益憑證，應經金管會或其指定機構申報生效後，於開始募集前於日報或依金管會所指定之方式辦理公告。本基金成立前，不得發行受益憑證，本基金受益憑證發行日至遲不得超過自本基金成立日起算三十日。
- （二）本基金受益憑證分下列各類型發行，即 A 類型新臺幣計價受益憑證、B 類型新臺幣計價受益憑證、NA 類型新臺幣計價受益憑證、NB 類型新臺幣計價受益憑證、A 類型美元計價受益憑證、B 類型美元計價受益憑證、NA 類型美元計價受益憑證及 NB 類型美元計價受益憑證。
- （三）本基金各類型受益憑證分別表彰各類型受益權，各類型每一受益憑證所表彰之受益權單位數，以四捨五入之方式計算至小數點以下第二位。
- （四）本基金各類型受益憑證均為記名式，採無實體發行，不印製實體受益憑證。
- （五）除因繼承而為共有外，每一受益憑證之受益人以一人為限。
- （六）因繼承而共有受益權時，應推派一人代表行使受益權。
- （七）政府或法人為受益人時，應指定自然人一人代表行使受益權。
- （八）本基金受益憑證發行日後，經理公司應於基金保管機構收足申購價金之日起，於七個營業日內以帳簿劃撥方式交付受益憑證予申購人。
- （九）本基金受益憑證以無實體發行時，應依下列規定辦理：
 1. 經理公司發行受益憑證不印製實體證券，而以帳簿劃撥方式交付時，應依有價證券集中保管帳簿劃撥作業辦法及證券集中保管事業之相關規定辦理。
 2. 本基金不印製表彰受益權之實體證券，免辦理簽證。
 3. 本基金受益憑證全數以無實體發行，受益人不得申請領回實體受益憑證。
 4. 經理公司與證券集中保管事業間之權利義務關係，依雙方簽訂之開戶契約書及開放式受益憑證款項收付契約書之規定。
 5. 經理公司應將受益人資料送交證券集中保管事業登錄。
 6. 受益人向經理公司或基金銷售機構所為之申購，其受益憑證係登載於經理公司開設於證券集中保管事業之保管劃撥帳戶下之登錄專戶，或得指定其本人開設於經理公司或證券商之保管劃撥帳戶。登載於登錄專戶下者，其後請求買回，僅得向經理公

司或其委任之基金銷售機構為之。

7. 受益人向往來證券商所為之申購或買回，悉依證券集中保管事業所訂相關辦法之規定辦理。

(十) 其他受益憑證事務之處理，依「受益憑證事務處理規則」規定辦理。

二、受益憑證之簽證

本基金之受益憑證採無實體發行，無需辦理簽證。

肆、受益憑證之申購

(請參閱本公開說明書【基金概況】一捌之說明)

伍、基金之成立與不成立

一、本基金之成立：

(請參閱本公開說明書【基金概況】一壹、五之說明)

二、本基金之不成立：

(請參閱本公開說明書【基金概況】一捌、四、(二)之說明)

陸、受益憑證之上市及終止上市

無(本基金為開放式基金)。

柒、基金之資產

一、本基金全部資產應獨立於經理公司及基金保管機構自有資產之外，並由基金保管機構本於信託關係，依經理公司之運用指示從事保管、處分、收付本基金之資產。本基金資產應以「彰化商業銀行股份有限公司受託保管兆豐美國戰略智造多重資產證券投資信託基金專戶」名義，經金管會或其指定機構申報生效後登記之，並得簡稱為「兆豐美國戰略智造多重資產基金專戶」。基金保管機構應於外匯指定銀行依本基金計價幣別分別開立上述專戶。但本基金於中華民國境外之資產，得依資產所在國或地區法令或基金保管機構與國外受託保管機構間契約之約定辦理。

二、經理公司及基金保管機構就其自有財產所負債務，依證券投資信託及顧問法第二十一條規定，其債權人不得對於本基金資產為任何請求或行使其他權利。

三、經理公司及基金保管機構應為本基金製作獨立之簿冊文件，以與經理公司及基金保管機構之自有財產互相獨立。

四、下列財產為本基金資產：

(一) 申購受益權單位之發行價額。

(二) 發行價額所生之孳息。

(三) 以本基金購入之各項資產。

(四) 每次收益分配總金額獨立列帳後給付前所生之利息(僅B類型及NB類型各計價類別受益權單位之受益人可享有收益分配)。

(五) 以本基金購入之資產之孳息及資本利得。

- (六) 因受益人或其他第三人對本基金請求權罹於消滅時效，本基金所得之利益。
- (七) 買回費用（不含委任基金銷售機構收取之買回收件手續費）。
- (八) 反稀釋費用
- (九) 其他依法令或信託契約規定之本基金資產。

五、因運用本基金所生之外匯兌換損益，由本基金承擔。

六、本基金資產非依信託契約規定或其他中華民國法令規定，不得處分。

捌、基金應負擔之費用

一、下列支出及費用由本基金負擔，並由經理公司指示基金保管機構支付之：

- (一) 依信託契約規定運用本基金所生之經紀商佣金、交易手續費等直接成本及必要費用；包括但不限於為完成基金投資標的之交易或交割費用、由股務代理機構、證券交易市場或政府等其他機構或第三人所收取之費用及基金保管機構得為履行信託契約之義務，透過票券集中保管事業、中央登錄公債、投資所在國或地區相關證券交易市場、結算機構、金融機構間匯款及結算系統、一般通訊系統等機構或系統處理或保管基金相關事務所生之費用；
- (二) 本基金應支付之一切稅捐、基金財務報告簽證及核閱費用；
- (三) 依信託契約第十六條規定應給付經理公司與基金保管機構之報酬；
- (四) 本基金為給付受益人買回價金或辦理有價證券交割，由經理公司依相關法令及信託契約之規定向金融機構辦理短期借款之利息、設定費、手續費與保管機構為辦理本基金短期借款事務之處理費用或其他相關費用；
- (五) 除經理公司或基金保管機構有故意或未盡善良管理人之注意外，任何就本基金或信託契約對經理公司或基金保管機構所為訴訟上或非訴訟上之請求及經理公司或基金保管機構因此所發生之費用，未由第三人負擔者；
- (六) 除經理公司或基金保管機構有故意或未盡善良管理人之注意外，經理公司為經理本基金或基金保管機構為保管、處分、辦理本基金短期借款及收付本基金資產，對任何人為訴訟上或非訴訟上之請求所發生之一切費用（包括但不限於律師費），未由第三人負擔者，或經理公司依信託契約第十二條第十二項規定，或基金保管機構依信託契約第十三條第六項、第十二項及第十三項規定代為追償之費用（包括但不限於律師費），未由被追償人負擔者；
- (七) 召開受益人會議所生之費用，但依法令或金管會指示經理公司負擔者，不在此限；
- (八) 本基金清算時所生之一切費用；但因信託契約第二十四條第一項第（五）款之事由終止契約時之清算費用，由經理公司負擔。

二、本基金各類型受益權單位合計任一曆日淨資產價值低於等值新臺幣參億元時，除前項第

- (一) 款至第（四）款所列支出及費用仍由本基金負擔外，其它支出及費用均由經理公司負擔。於計算前述各類型受益權單位合計金額時，外幣計價受益權單位部分，應依信託契約第三十條第二項規定換算為新臺幣後，與新臺幣計價受益權單位合併計算。

三、除本條第一、二項所列支出及費用應由本基金負擔外，經理公司或基金保管機構就本基金事項所發生之其他一切支出及費用，均由經理公司或基金保管機構自行負擔。

四、本基金應負擔之費用，於計算各類型受益權單位每受益權單位淨資產價值、收益分配（僅 B 類型及 NB 類型各計價類幣別受益權單位之受益人可享有之收益分配）或其他必要情形時，應分別計算各類型受益權單位應負擔之支出及費用。各類型受益權單位應負擔之支出及費用，依最新公開說明書之規定辦理。可歸屬於各類型受益權單位所產生之費用及損益，由各類型受益權單位投資人承擔。

玖、受益人之權利、義務與責任

（請參閱本公開說明書【基金概況】一拾之說明）

拾、經理公司之權利、義務與責任

（請參閱本公開說明書【基金概況】一參之說明）

拾壹、基金保管機構之權利、義務與責任

（請參閱本公開說明書【基金概況】一肆之說明）

拾貳、運用基金投資證券之基本方針及範圍

（請參閱本公開說明書【基金概況】一壹、九之說明）

拾參、收益分配

（請參閱本公開說明書【基金概況】一壹、廿五之說明）

拾肆、受益憑證之買回

（請參閱本公開說明書【基金概況】一玖之說明）

拾伍、基金淨資產價值及受益權單位淨資產價值之計算

一、基金淨資產價值之計算

- （一）經理公司應每營業日以基準貨幣依下列方式計算本基金之淨資產價值。因時差問題，故每營業日之基金淨資產價值計算，於次一營業日計算之（計算日）：
1. 以前一營業日本基金各類別受益權單位之淨資產價值為基礎，加計各類別受益權單位之淨申贖金額並按信託契約第三十條第二項之兌換匯率換算款項為基準貨幣，得出以基準貨幣呈現之初步總資產價值。
 2. 計算基金各類別受益權單位以基準貨幣呈現之資產佔基準貨幣呈現之初步總資產價值之比例。
 3. 就適用各類別受益權單位之損益及費用，依上述2.之比例計算分別加減之。
 4. 加減專屬各類別受益權單位之損益後，得出以基準貨幣呈現之各類別受益權單位淨資產價值，加總後得出本基金整體淨資產價值。
 5. 前述各類別受益權單位淨資產價值按信託契約第三十條第二項之兌換匯率換算後，得出以各計價幣別呈現之各類別受益權單位淨資產價值。

(二) 本基金之淨資產價值，應依有關法令及一般公認會計原則計算之如有因法令或相關規定修改者，從其規定，並應遵守下列規定：

1. 中華民國之資產：應依同業公會所擬定，金管會核定之「證券投資信託基金資產價值之計算標準」辦理之，該計算標準並應於公開說明書揭露。

2. 國外之資產：

(1) 股票、不動產投資信託受益證券 (REITs)、存託憑證、認購 (售) 權證、認股權憑證 (Warrants)：以計算日經理公司於臺北時間中午十二點前取得投資所在國或地區證券交易所或店頭市場之最近收盤價格為準；認購已上市或上櫃同種類之增資股票，準用上開規定。前述資訊之取得，依序以彭博資訊 (Bloomberg)、倫敦證券交易所集團 (LSEG) 所提供之價格為依據。持有暫停交易或久無報價與成交資訊、市場價格無法反映公平價格者，依序以經理公司評價委員會或其他獨立專業機構提供之公平價格為準。

(2) 債券含國外金融資產證券化之受益證券或資產基礎證券、不動產資產信託受益證券 (REITs)：以計算日經理公司於台北時間中午十二點前依序由彭博資訊 (Bloomberg)、倫敦證券交易所集團 (LSEG) 所取得之最近價格、成交價、買價或中價加計至計算日前一營業日止應收之利息為準。若前開所列資訊提供者之報價皆無法取得時，則以最近收盤價格加計至計算日前一營業日應收之利息代之。持有暫停交易或久無報價與成交資訊、市場價格無法反映公平價格者，則依序以經理公司評價委員會或洽商其他獨立專業機構提供之公平價格為準。

(3) 基金受益憑證、基金股份及投資單位：

A. 上市上櫃者，以計算日經理公司於臺北時間中午十二點前依序由彭博資訊 (Bloomberg)、倫敦證券交易所集團 (LSEG) 取得投資所在國或地區證券交易所或店頭市場之最近收盤價格為準；持有暫停交易者，依序以經理公司評價委員會或洽商其他獨立專業機構提供之公平價格為準。

B. 未上市上櫃者，以計算日經理公司於臺北時間中午十二點前取得國外基金管理機構或子基金總代理機構所提供之最近單位淨資產價值為準；如上述資訊無法取得時，將依序以彭博資訊 (Bloomberg)、倫敦證券交易所集團 (LSEG) 資訊系統所提供之最近單位淨資產價值為依據；持有暫停交易者，如暫停期間仍能取得通知或公告淨值，以通知或公告之淨值計算，如暫停期間無通知或公告淨值者，則以暫停交易前一營業日淨值計算。

(4) 證券相關商品：

A. 證券交易市場交易者，以計算日經理公司於臺北時間中午十二點前依序由彭博資訊 (Bloomberg)、倫敦證券交易所集團 (LSEG) 取得投資所在國或地區證券交易市場之最近收盤價格或結算價為準；非證券交易市場交易者，依序以計算日經理公司於臺北時間中午十二點前自彭博資訊 (Bloomberg)、倫敦證券交易所集團 (LSEG) 所取得之最近價格或交易對手所提供之最近價格為準。

B. 期貨：依期貨契約所定之標的種類所屬之期貨交易市場以計算日經理公司於臺北時間中午十二點前所取得之最近結算價格為準，以計算契約利得或損失。

C. 遠期外匯合約：以計算日外匯市場之結算匯率為準，惟計算日當日外匯市場無相當於合約剩餘期間之遠期匯率時，得以線性差補方式計算之。

(5) 參與憑證：以計算日經理公司於臺北時間中午十二點前依序由彭博資訊（Bloomberg）、倫敦證券交易所集團（LSEG）取得參與憑證所連結單一股票於證券集中交易市場／證券商營業處所之最近收盤價格為準。持有之參與憑證所連結單一股票有暫停交易者，以經理公司評價委員會或洽商其他獨立專業機構提供之公平價格為準。

(三) 本基金淨資產價值計算錯誤之處理方式，依「證券投資信託基金淨資產價值計算之可容忍偏差率標準及處理作業辦法」辦理之，該作業辦法並應於公開說明書揭露。（請參閱【附錄三】之說明）

(四) 本基金之淨資產價值之計算，如因有關法令或相關規定修改者，從其規定。

二、每受益權單位淨資產價值之計算及公告

(一) 各類型受益權單位每受益權單位之淨資產價值，以計算日該類型受益權單位淨資產價值，除以該類型已發行在外受益權單位總數計算，以四捨五入方式計算至「元」以下小數第二位。

(二) 經理公司應於每營業日公告前一營業日本基金各類型受益權單位每受益權單位之淨資產價值。

(三) 部分受益權單位之淨資產價值為零者，經理公司應每營業日於經理公司網站揭露前一營業日該類型受益權單位之每單位銷售價格。

拾陸、經理公司之更換

一、有下列情事之一者，經金管會核准後，更換經理公司：

(一) 受益人會議決議更換經理公司者；

(二) 金管會基於公益或受益人之權益，以命令更換者；

(三) 經理公司經理本基金顯然不善，經金管會命令其將本基金移轉於金管會指定之其他證券投資信託事業經理者；

(四) 經理公司有解散、停業、歇業、撤銷或廢止許可等事由，不能繼續擔任本基金經理公司之職務者。

二、經理公司之職務應自交接完成日起，由金管會核准承受之其他證券投資信託事業或由金管會命令移轉之其他證券投資信託事業承受之，經理公司之職務自交接完成日起解除，經理公司依信託契約所負之責任自交接完成日起屆滿兩年之日自動解除，但應由經理公司負責之事項在上述兩年期限內已發現並通知經理公司或已請求或已起訴者，不在此限。

三、更換後之新經理公司，即為信託契約當事人，信託契約經理公司之權利及義務由新經理公司概括承受及負擔。

四、經理公司之更換，應由承受之經理公司公告之。

拾柒、基金保管機構之更換

一、有下列情事之一者，經金管會核准後，更換基金保管機構：

- (一) 受益人會議決議更換基金保管機構；
- (二) 基金保管機構辭卸保管職務經經理公司同意者；
- (三) 基金保管機構辭卸保管職務，經與經理公司協議逾六十日仍不成立者，基金保管機構得專案報請金管會核准；
- (四) 基金保管機構保管本基金顯然不善，經金管會命令其將本基金移轉於經金管會指定之其他基金保管機構保管者；
- (五) 基金保管機構有解散、停業、歇業、撤銷或廢止許可等事由，不能繼續擔任本基金基金保管機構職務者；
- (六) 基金保管機構被調降信用評等等級至不符合金管會規定等級之情事者。

二、基金保管機構之職務自交接完成日起，由金管會核准承受之其他基金保管機構或由金管會命令移轉之其他基金保管機構承受之，基金保管機構之職務自交接完成日起解除。基金保管機構依信託契約所負之責任自交接完成日起屆滿兩年之日自動解除，但應由基金保管機構負責之事由在上述兩年期限內已發現並通知基金保管機構或已請求或已起訴者，不在此限。

三、更換後之新基金保管機構，即為信託契約當事人，信託契約基金保管機構之權利及義務由新基金保管機構概括承受及負擔。

四、基金保管機構之更換，應由經理公司公告之。

拾捌、證券投資信託契約之終止

一、有下列情事之一者，經金管會核准後，信託契約終止：

- (一) 金管會基於保護公益或受益人權益，認以終止信託契約為宜，以命令終止信託契約者；
- (二) 經理公司因解散、停業、歇業、撤銷或廢止許可等事由，或因經理本基金顯然不善，依金管會之命令更換，不能繼續擔任本基金經理公司職務，而無其他適當之經理公司承受其原有權利及義務者；
- (三) 基金保管機構因解散、停業、歇業、撤銷或廢止許可等事由，或因保管本基金顯然不善，依金管會之命令更換，不能繼續擔任本基金基金保管機構職務，而無其他適當之基金保管機構承受其原有權利及義務者；
- (四) 受益人會議決議更換經理公司或基金保管機構，而無其他適當之經理公司或基金保管機構承受原經理公司或基金保管機構之權利及義務者；
- (五) 本基金各類型受益權單位合計淨資產價值最近三十個營業日平均值低於等值新臺幣壹億元時，經理公司應即通知全體受益人、基金保管機構及金管會終止信託契約者；於計算前述各類型受益權單位合計金額時，外幣計價受益權單位部分，應依第三十條第二項規定換算為新臺幣後，與新臺幣計價受益權單位合併計算；

- (六) 經理公司認為因市場狀況、本基金特性、規模或其他法律上或事實上原因致本基金無法繼續經營，以終止信託契約為宜，而通知全體受益人、基金保管機構及金管會終止信託契約者；
 - (七) 受益人會議決議終止信託契約者；
 - (八) 受益人會議之決議，經理公司或基金保管機構無法接受，且無其他適當之經理公司或基金保管機構承受其原有權利及義務者。
- 二、信託契約之終止，經理公司應於核准之日起二日內公告，並同時將信託契約經金管會核准終止，本基金將進入清算程序之訊息告知申購人。
- 三、信託契約終止時，除在清算必要範圍內，信託契約繼續有效外，信託契約自終止之日起失效。
- 四、本基金清算完畢後不再存續。

拾玖、基金之清算

- 一、信託契約終止後，清算人應向金管會申請清算。在清算本基金之必要範圍內，信託契約於終止後視為有效。
- 二、本基金之清算人由經理公司擔任之，經理公司有信託契約第二十四條第一項第（二）款或第（四）款之情事時，應由基金保管機構擔任。基金保管機構亦有信託契約第二十四條第一項第（三）款或第（四）款之情事時，由受益人會議決議另行選任符合金管會規定之其他證券投資信託事業或基金保管機構為清算人。
- 三、基金保管機構因信託契約第二十四條第一項第（三）款或第（四）款之事由終止信託契約者，得由清算人選任其他適當之基金保管機構報經金管會核准後，擔任清算時期原基金保管機構之職務。
- 四、除法律或信託契約另有規定外，清算人及基金保管機構之權利義務在信託契約存續範圍內與原經理公司、基金保管機構同。
- 五、清算人之職務如下：
- (一) 了結現務。
 - (二) 處分資產。
 - (三) 收取債權、清償債務。
 - (四) 分派剩餘財產。
 - (五) 其他清算事項。
- 六、清算人應於金管會核准清算後，三個月內完成本基金之清算。但有正當理由無法於三個月內完成清算者，於期限屆滿前，得向金管會申請展延一次，並以三個月為限。
- 七、清算人應儘速以適當價格處分本基金資產，清償本基金之債務，並將清算後之餘額，指示基金保管機構依各類型受益權單位數之比例分派予各受益人。清算餘額分配前，清算人應將前項清算及分配之方式向金管會申報及公告，並通知受益人，其內容包括清算餘額總金額、本基金各類型受益權單位總數、各類型每受益權單位可受分配之比例、清算餘額之給

付方式及預定分配日期。清算程序終結後二個月內，清算人應將處理結果向金管會報備並通知受益人。

八、本基金清算及分派剩餘財產之通知，應依信託契約第三十一條規定，分別通知受益人。

九、前項之通知，應送達至受益人名簿所載之地址或依受益人書面同意之傳真、電子郵件或其他電子傳輸方式為之。

十、清算人應自清算終結申報金管會之日起，將各項簿冊及文件保存至少十年。

貳拾、受益人名簿

一、經理公司及經理公司指定之事務代理機構應依「受益憑證事務處理規則」，備置最新受益人名簿壹份。

二、前項受益人名簿，受益人得檢具利害關係證明文件指定範圍，隨時請求查閱或抄錄。

貳拾壹、受益人會議

（請參閱本公開說明書【基金概況】一拾、四之說明）

貳拾貳、通知及公告

（請參閱本公開說明書【基金概況】一拾壹、二之說明）

貳拾參、證券投資信託契約之修訂

信託契約之修正應經經理公司及基金保管機構之同意，受益人會議為同意之決議，並經金管會之核准。但修正事項對受益人之權益無重大影響者，得不經受益人會議決議，但仍應經經理公司、基金保管機構同意，並經金管會之核准。

依據證券投資信託及顧問法第二十條及證券投資信託事業管理規則第二十一條第一項規定，證券投資信託事業應於其營業處所及其基金銷售機構營業處所，或以其他經主管機關指定之其他方式備置證券投資信託契約，以供投資人查閱；證券投資信託事業且應依投資人之請求，提供證券投資信託契約副本，並得收取工本費新臺幣壹佰元。

【證券投資信託事業概況】

壹、事業簡介

一、設立日期：

本公司原名為「國際證券投資信託股份有限公司」，成立於民國72年8月9日。民國96年9月17日與兆豐國際證券投資信託股份有限公司完成合併，公司並更名為「兆豐國際證券投資信託股份有限公司」。

二、最近三年股本形成經過：

兆豐國際證券投資信託股份有限公司最近三年股本形成經過

民國 115 年 4 月 30 日

年/月/日	每股面額(元)	核定股本		實收股本	
		股數	金額	股數	金額
98.02.27	10	52,700,000	527,000,000	52,700,000	527,000,000

三、營業項目：

- (一) 證券投資信託業務；
- (二) 全權委託投資業務；
- (三) 其他經主管機關核准之業務。

四、沿革：

(一)最近五年度基金新產品之推出：

基金名稱	成立日
兆豐全球元宇宙科技基金	111.04.18
兆豐洲際半導體ETF基金	111.06.17
兆豐特選台灣晶圓製造ETF基金	111.08.01
兆豐新加坡交易所房地產收益基金 (本基金之配息來源可能為本金)	111.11.08
兆豐台灣產業龍頭存股等權重ETF基金 (基金之配息來源可能為收益平準金)	112.01.04
兆豐日本優勢多重資產基金 (本基金之配息來源可能為本金)	112.05.01
兆豐台灣ESG永續高股息等權重ETF基金 (基金之配息來源可能為收益平準金且本基金並無保證收益及配息)	112.08.22
兆豐全球債券ETF策略收益組合基金 (本基金之配息來源可能為本金)	112.10.04
兆豐收益增長多重資產基金 (本基金之配息來源可能為本金)	113.03.27
兆豐台灣電子成長高息等權重ETF基金 (基金之配息來源可能為收益平準金且本基金並無保證收益及配息)	113.05.09

兆豐美國企業優選投資級公司債ETF基金 (基金之配息來源可能為收益平準金)	113.08.29
兆豐ESG台美永續雙盈多重資產基金 (本基金有相當比重投資於非投資等級之高風險債券且配息來源可能為本金)	113.11.20
兆豐全球尖端科技多重資產基金 (本基金之配息來源可能為本金)	114.06.03
兆豐雙動能組合證券投資信託基金 (本基金有相當比重投資於非投資等級之高風險債券基金)	114.11.03
兆豐台美動能股債平衡ETF基金 (基金之配息來源可能為收益平準金)	114.12.16
兆豐台灣豐收主動式ETF證券投資信託基金 (基金之配息來源可能為收益平準金)	115.03.16

(二)分公司及子公司之設立：

1. 87年3月13日設立高雄分公司
2. 89年10月5日設立台中分公司
3. 97年11月17日經金管會以金管證四字第0970063323號函核准裁撤台中分公司及高雄分公司
4. 115年3月25日經金管會核發高雄分公司營業執照

(三) 最近五年董事、監察人或主要股東之移轉股權或更換、經營權之改變及其他重要紀事：

1. 重要紀事：

- (1)95年5月23日成為兆豐金融控股股份有限公司子公司。
- (2)97年12月30日成為兆豐金融控股股份有限公司百分之百子公司。

2. 董監事變動：

- (1)107年4月2日第十四屆董事會第1次會議選任程董事聰仁為新任董事長。
- (2)法人股東兆豐金融控股股份有限公司於107年12月19日改派林綉女士接任陳富榮女士之監察人職務。
- (3)本公司董事左麗玲女士於108年5月7日辭任。
- (4)本公司董事駱秉寬先生於108年5月26日辭任。
- (5)法人股東兆豐金融控股股份有限公司改派魯明志先生自108年5月29日起接任蔡瑞瑛女士之董事職務。
- (6)法人股東兆豐金融控股股份有限公司指派游惠伶女士自108年7月24日起擔任本公司董事。
- (7)法人股東兆豐金融控股股份有限公司指派吳瑞元先生自109年5月28日起擔任本公司董事。
- (8)本公司董事吳瑞元先生於110年3月19日辭任。
- (9)110年7月1日第十五屆董事會第1次會議選任陳董事佩君為新任董事長。

- (10)本公司董事兼總經理陳駿賢先生自110年11月1日起退休。
- (11)法人股東兆豐金融控股股份有限公司指派黃大川先生自110年11月23日起擔任本公司董事，並於111年1月28日擔任本公司總經理一職。
- (12)法人股東兆豐金融控股股份有限公司改派梁炳森先生自111年4月27日起接任陳達生先生之監察人職務。
- (13)本公司董事游惠伶女士於112年6月2日辭任。
- (14)本公司董事胡光華先生於113年8月14日辭任。
- (15)本公司監察人梁炳森先生自114年2月12日起請辭監察人職務。
- (16)114年4月8日本公司法人股東兆豐金融控股股份有限公司指派本公司第十六屆董事7人及監察人2人，同日召開本公司第十六屆董事會第1次會議推選陳佩君女士續任董事長，暨續聘黃大川先生為總經理。
- (17)本公司董事兼總經理黃大川先生自114年9月1日起請辭。

貳、事業組織

一、股權分散情形：

(一)股東結構

兆豐國際證券投資信託股份有限公司股東結構

民國 115 年 4 月 30 日

股東結構 數量	本國法人		本國 自然人	外國 機構	外國 個人	合計
	上市公司	其他法人				
人數	1	—	—	—	—	1
持有股數	52,700,000	—	—	—	—	52,700,000
持股比率	100%	—	—	—	—	100%

(二)主要股東名單

兆豐國際證券投資信託股份有限公司主要股東名單

民國 115 年 4 月 7 日

主要股東名稱	持有股數	持股比率
兆豐金融控股股份有限公司	52,700,000	100%

註：持股占 5% 以上之股東

二、組織系統：

(一)本公司之組織結構如下：

民國 115 年 4 月 30 日

兆豐國際證券投資信託股份有限公司組織圖

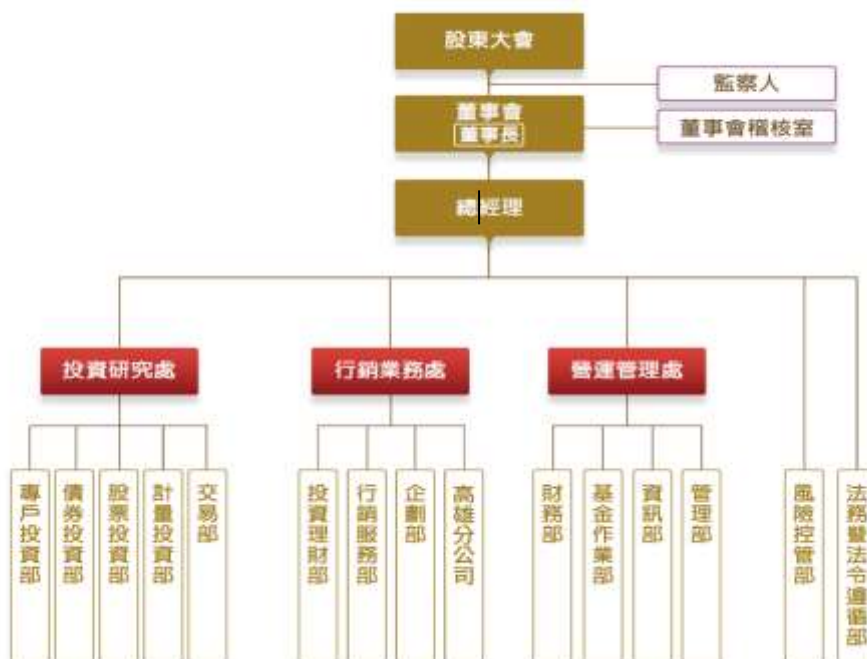

(二)各部門分工及職掌範圍

總人數：95人

部門	職掌	
董事長室	董事長對內為股東會、董事會主席，對外代表公司，為公司負責人。	
總經理室	擬定公司營運目標及方針，統籌管理公司之策略規劃及執行。	
董事會稽核室	公司各項內部控制制度稽核。 公司各項內部控制制度或作業程序改善建議之提供。	
法務暨法令遵循部	法令遵循制度之規劃、管理、推動及執行。 防制洗錢及打擊資恐政策與程序之規劃管理、督導執行、法令遵循確認及風險監控。 綜理各項法律問題之研究、法律意見之提供。 訴訟及非訟案件等法律事務之處理。 覆核公司廣告文宣等文件，確認相關作業符合有關法令及公司政策。 覆核及協助內部控制制度之建立。	
風險控管部	風險管理政策、制度、規章之研擬及修訂。 風險管理業務之規劃與執行。 風險管理系統之規劃及建置。 公司整體風險之衡量、評估、監控、管理、揭露及陳報等事項。 覆核基金之投資交易決定書等文件，確認相關作業符合有關法令及公司政策。 相關投資交易內部控制制度之建立與協助建立。	
行銷業務處	高雄分公司	業務之開發、維持與規劃。 客戶與公司間之溝通橋樑。 業務策略之執行。
	投資理財部	業務之開發、維持與規劃。 業務策略之執行。
	行銷服務部	銷售機構之開發、維護及管理。 客戶與公司間之溝通橋樑。
	企劃部	公司形象及基金產品的行銷宣傳與媒體公關事宜。 針對特定產品內容，規劃與執行相關促銷活動及廣告文宣。 編輯發行相關基金刊物、規劃設計網站內容，提供投資人最新投資動態與公司訊息。 基金策劃發行。 基金信託契約維護。 產官學之公關。

投資研究處	專戶投資部	全權委託客戶資產管理。 國內外股債市及總體經濟研究。
	債券投資部	國內外總體經濟研究。 國內外債券市場及利率走勢研究。 國內外債券發行公司調查分析。 國內外各新種債券商品研究。 債券（或貨幣市場）基金投資管理。
	股票投資部	國內外經濟、金融研究。 國內外上市、上櫃公司調查分析。 國內外產業調查分析。 國內外股市動態研究。 基金投資管理。
	計量投資部	國內外經濟、金融數據分析。 計量工程投資相關領域研究。 永續金融投資相關領域研究。 指數股票型基金投資管理。 產學合作研發創新金融商品。
	交易部	投資交易執行及分配。 交易往來對象之評估。
營運管理處	財務部	基金會計處理、淨值計算與公告。 主管機關報表編製與申報。 與保管銀行溝通及基金資產核對。 公司財務報表編製。 年度預算編製與控管。 公司經營管理資訊整合與追蹤。 各項專案及辦法之財務評估協助。
	基金作業部	基金受益人、受益憑證檔案維護與管理。 受益憑證製作及發行。 股務事務處理。 基金配息作業。
	資訊部	資訊系統規劃、設計及維護。 電腦週邊軟硬體設備之管理與維護。 資料庫的安全／防毒／備份／復原計劃及執行。 使用者權限的設定與控管。 電腦資訊業務之採購評估。
	管理部	公司股務。 庶務。 採購。 文書檔案。 人事行政。 董事會/股東會事務。

(三)總經理、副總經理及各單位主管之姓名、就任日期、持有證券投資信託事業經理公司之股份數額及比例、主要經(學)歷、目前兼任其他公司之職務：

兆豐國際證券投資信託股份有限公司總經理、副總經理及各單位主管資料

民國 115 年 4 月 30 日

職稱	姓名	就任日期	持有本公司股份		主要經(學)歷	目前兼任其他公司之職務
			股數	持股比率		
副總經理	陳文雄	115.03.02	—	—	<ul style="list-style-type: none"> ●國立中央大學財務金融學系碩士 ●兆豐投信投資研究處、行銷業務處副總經理 ●台新投信行銷業務處資深副總經理 ●新光投信總經理 ●日盛投信副總經理 ●第一金投顧總經理 ●永豐投信、投顧副總經理 ●摩根資產管理副總經理 	無
副總經理	黃若愷	114.09.22	—	—	<ul style="list-style-type: none"> ●國立政治大學財稅系 ●兆豐投信營運管理處副總經理 ●貝萊德投信資產管理處執行副總經理 ●安泰投信資產管理處協理 	無
總稽核	翁宜榛	114.07.25	—	—	<ul style="list-style-type: none"> ●中山大學財務管理學系 ●兆豐投信董事會稽核室總稽核 ●合庫投信稽核部副理 ●法國巴黎管顧公司產險業務部副理 ●國票證券顧問業務部襄理 ●國泰綜合證券稽核部資深稽核 	無
資深協理	曾世邦	111.02.21	—	—	<ul style="list-style-type: none"> ●國立高雄第一科技大學金融營運系 ●兆豐投信行銷服務部資深協理 ●永豐投信業務副總經理 ●元大寶來投信專業資深經理、業務經理 	無
資深協理	陳勤意	114.09.17	—	—	<ul style="list-style-type: none"> ●康乃爾大學 MBA ●兆豐投信營運管理處、投資研究處資深協理 ●麥格理資本台灣證券分公司董事 ●新加坡商立格資本研究員 ●中國國際金融副總經理 ●香港商野村證券台北分公司分析師 ●摩根大通證券分析師 	無
資深經理	李武耀	114.10.01	—	—	<ul style="list-style-type: none"> ●國防大學電子工程研究所碩士 ●兆豐投信資訊部資深經理 ●中華郵政資通安全室副管理師、稽核處電腦稽核科稽核 ●國防部陸軍司令部資訊安全官 	無

兆豐國際證券投資信託股份有限公司總經理、副總經理及各單位主管資料

民國 115 年 4 月 30 日

職稱	姓名	就任日期	持有本公司股份		主要經(學)歷	目前兼任其他公司之職務
			股數	持股比率		
經理	沈晴雅	111.07.01	—	—	<ul style="list-style-type: none"> ●東吳大學法律系碩士 ●兆豐投信法務暨法令遵循部經理 ●國泰投信稽核部副理 ●永豐金證券法務暨法令遵循處副理 ●永豐投信法務暨法令遵循部副理 ●花旗(台灣)銀行法務專員 	無
經理	郜雨雯	111.11.01	—	—	<ul style="list-style-type: none"> ●中國海事商業專科學校航運管理科 ●兆豐投信管理部經理、公司治理主管、行銷服務部經理 ●永豐投信基金事務部協理、業務處協理 	無
經理	賴世懷	112.10.27	—	—	<ul style="list-style-type: none"> ●國立台灣大學國際企業學系碩士 ●兆豐投信風險控管部經理 ●富蘭克林華美投信風險管理部主任 ●群益證券風險管理專員 	無
經理	張嘉祐	114.04.01	—	—	<ul style="list-style-type: none"> ●國立高雄應用科技大學金融資訊研究所碩士 ●兆豐投信計量投資部經理 ●中國信託投信投資三部經理 ●保德信投信投資管理一部副理 ●元大投信專戶管理部襄理 ●統一期貨研究科科長 	無
經理	羅滕閔	114.05.02	—	—	<ul style="list-style-type: none"> ●世新大學資訊管理學系碩士 ●兆豐投信專戶投資部經理 ●街口投信期貨信託部主管 ●永豐金證券投資顧問部經理 	無
經理	王仲良	114.09.17	—	—	<ul style="list-style-type: none"> ●輔仁大學經濟學研究所碩士 ●兆豐投信股票投資部經理 ●台新投信經理 ●台灣工銀證券副理 ●大華證券副理 ●大眾銀行副理 	無
資深副理	薛佳綺	115.03.01	—	—	<ul style="list-style-type: none"> ●Oklahoma City University 商業管理學士 ●兆豐投信行銷服務部資深副理 ●華南永昌投信投資理財部業務副理 ●永豐投信投資理財部經理 ●寶來投信投資理財部業務副理 	無
副理	李苑蓉	113.03.01	—	—	<ul style="list-style-type: none"> ●國立台北商專銀行保險科 ●兆豐投信管理部副理 	無

兆豐國際證券投資信託股份有限公司總經理、副總經理及各單位主管資料

民國 115 年 4 月 30 日

職稱	姓名	就任日期	持有本公司股份		主要經(學)歷	目前兼任其他公司之職務
			股數	持股比率		
基金經理人	何姍容	115.03.28	—	—	<ul style="list-style-type: none"> ●國立政治大學財務管理學系 ●兆豐投信基金經理人、研究員 ●富蘭克林華美投信副理 	無
交易員	曹秋珊	115.04.24	—	—	<ul style="list-style-type: none"> ●萬能科技大學觀光與休閒事業管理系 ●兆豐投信交易部主管、交易員 ●華南永昌投信交易管理部交易員 ●中國信託證券營運管理部襄理 ●凱基期貨期貨交易員 	無

(四) 董事及監察人之姓名、選任日期、任期、選任時及現在持有證券投資信託事業股份數額及比例、主要經（學）歷：

兆豐國際證券投資信託股份有限公司董事及監察人資料

民國 115 年 4 月 30 日

職稱	姓名	選任日期	任期	選任時持有股份		現在持有股份		主要經（學）歷	備註
				股數 (千股)	持股比率	股數 (千股)	持股比率		
董事長	陳佩君	114.04.08	三年	52,700	100%	52,700	100%	<ul style="list-style-type: none"> ●國立台灣大學農業經濟碩士 ●Long Island University C.W.Post MBA (U.S.A) ●兆豐投信董事長 ●兆豐資產管理公司總經理 ●財團法人商業發展研究院董事 ●行政院國家發展基金管理會稽核組組長 	兆豐金融控股股份有限公司代表人
董事	黃建嘉	114.04.08	三年					<ul style="list-style-type: none"> ●世新大學新聞學系 ●中華投資股份有限公司總經理 ●副總統賴清德辦公室專門委員 ●屏東縣政府行政暨研考處處長、傳播暨國際事務處處長 	
董事	洪偉峰	114.04.08	三年					<ul style="list-style-type: none"> ●國立東華大學國際經濟所碩士 ●國立東華大學經濟系博士 ●逢甲大學財金學助理教授/副教授/教授/主任 ●財團法人保險安定基金諮詢委員會委員 ●公務人員退休撫卹基金管理委員會顧問 ●臺灣大學數位財金及產業發展研究中心研究員 	

董事	陳信宏	114.04.08	三年				<ul style="list-style-type: none"> ●英國新堡(Newcastle)大學 ICT 學程博士 ●中華經濟研究院第二研究所副院長兼所長 ●兆豐國際商業銀行董事 ●厚德生醫創業投資公司董事 ●台灣富網纖維公司獨立董事 ●華陸創業投資公司董事 ●清華大學 EMBA 班科技管理研究所兼任教授 ●逢甲大學 EMBA 班經營管理研究所兼任副教授 ●交通大學科技管理研究所兼任副教授 ●世新大學經濟系兼任副教授 ●臺灣大學 EMBA 班、台灣大哥大高階主管班推廣部兼任副教授 ●中華電信公司民營化專案小組委員 ●中央大學經濟系兼任副教授 ●國防管理學院企管系兼任副教授
董事	楊永成	114.04.08	三年				<ul style="list-style-type: none"> ●輔仁大學金融研究所碩士 ●眾智聯合會計師事務所所長 ●行政院政務顧問 ●台灣省會計師公會理事長 ●全宇生技-KY(4148)獨立董事 ●天明製藥公司獨立董事 ●兆豐國際商業銀行監察人
董事	呂秀媛	114.04.08	三年				<ul style="list-style-type: none"> ●國立中央大學財務金融所碩士 ●兆豐銀行財富管理處處長 ●兆豐銀行財富管理處處長兼私人銀行處處長 ●兆豐銀行消金業務處處長 ●兆豐銀行南港分行經理、蘭雅分行經理
監察人	陳鴻輝	114.04.08	三年				<ul style="list-style-type: none"> ●美國雪城大學(Syracuse University)商業管理碩士 ●兆豐銀行總稽核 ●兆豐銀行紐約分行經理、總稽核 ●兆豐銀行芝加哥分行經理 ●兆豐銀行企劃處副處長 ●兆豐銀行新加坡分行副理 ●兆豐銀行風險控管處襄理 ●交通銀行財務部襄理
監察人	侯君儀	114.04.08	三年				<ul style="list-style-type: none"> ●國立台灣大學經濟學系 ●兆豐銀行信託處處長 ●兆豐銀行東內湖分行經理 ●兆豐銀行金控總部分行襄理 ●兆豐銀行投資部襄理

參、利害關係公司揭露

依證券投資信託基金管理辦法第十條第一項第五款（註1）及第十一條（註2）規定，揭露與本公司有利害關係之公司：

民國115年4月30日

利害關係公司名稱	與本公司之關係說明
兆豐金融控股股份有限公司	本公司之董事、監察人、持股大於5%股東
兆豐國際商業銀行股份有限公司	本公司之董事、監察人、持股大於5%股東兆豐金融控股股份有限公司擔任該公司之董事、監察人、持股大(等)於10%股東;本公司之董事擔任該公司之經理人;本公司之監察人擔任該公司之經理人
兆豐產物保險股份有限公司	本公司之董事、監察人、持股大於5%股東兆豐金融控股股份有限公司擔任該公司之董事、監察人、持股大(等)於10%股東
兆豐票券金融股份有限公司	本公司之董事、監察人、持股大於5%股東兆豐金融控股股份有限公司擔任該公司之董事、監察人、持股大(等)於10%股東
兆豐證券股份有限公司	本公司之董事、監察人、持股大於5%股東兆豐金融控股股份有限公司擔任該公司之董事、監察人、持股大(等)於10%股東
中國建築經理股份有限公司	本公司之監察人擔任該公司之董事
兆豐創業投資股份有限公司	本公司之董事、監察人、持股大於5%股東兆豐金融控股股份有限公司擔任該公司之董事、監察人、持股大(等)於10%股東
兆豐資產管理股份有限公司	本公司之董事、監察人、持股大於5%股東兆豐金融控股股份有限公司擔任該公司之董事、監察人、持股大(等)於10%股東
呈宜冷飲	本公司之經理人之配偶擔任該公司之持股大(等)於10%股東
呈泰有限公司	本公司之經理人之配偶擔任該公司之持股大(等)於10%股東
呈瑞冷飲	本公司之經理人之配偶擔任該公司之持股大(等)於10%股東
茶流飲料店	本公司之經理人之配偶擔任該公司之持股大(等)於10%股東
銀凱股份有限公司	本公司之監察人擔任該公司之董事
台灣富網纖維股份有限公司	本公司之董事擔任該公司之董事
全宇生技控股有限公司	本公司之董事擔任該公司之董事
天明製藥股份有限公司	本公司之董事擔任該公司之董事
中華投資股份有限公司	本公司之董事擔任該公司之董事、經理人
台灣研發管理經理人協會	本公司之董事擔任該公司之經理人
禾育科技股份有限公司	本公司之董事擔任該公司之董事
厚德生醫創業投資股份有限	本公司之董事擔任該公司之董事

利害關係公司名稱	與本公司之關係說明
公司	
財宏科技股份有限公司	本公司之董事擔任該公司之董事
眾智聯合會計師事務所	本公司之董事擔任該公司之董事、持股大(等)於10%股東
舒藏建設股份有限公司	本公司之董事之配偶擔任該公司之董事
舒藏國際室內裝修設計有限公司	本公司之董事之配偶擔任該公司之董事
舒藏國際傢飾設計有限公司	本公司之董事之配偶擔任該公司之董事
當捷建設股份有限公司	本公司之董事擔任該公司之監察人
劇集文創股份有限公司	本公司之董事擔任該公司之董事
廣學豐企業管理顧問有限公司	本公司之董事之配偶擔任該公司之董事
德川不動產鑑定顧問股份有限公司	本公司之董事之配偶擔任該公司之董事
關捷股份有限公司	本公司之董事擔任該公司之董事
社團法人桃園縣心田文教關懷協會	本公司之董事擔任該公司之董事
奕品企業社	本公司之經理人之配偶擔任該公司之持股大(等)於10%股東

註1：證券投資信託基金管理辦法第十條第一項第五款：證券投資信託事業募集基金，應依本辦法及證券投資信託契約之規定，運用基金資產，除本會另有規定外，並應遵守下列規定：不得投資於本證券投資信託事業或與本證券投資信託事業有利害關係之公司所發行之證券。

註2：證券投資信託基金管理辦法第十一條：前條第一項第五款所稱利害關係之公司，指有下列情事之一者：

- 一、與證券投資信託事業具有公司法第六章之一所定關係。
- 二、證券投資信託事業之董事、監察人或綜合持股達百分之五以上之股東。
- 三、前款人員或證券投資信託事業經理人與該公司之董事、監察人、經理人或持有已發行股份百分之十以上股東為同一人或具有配偶關係者。

前項第二款所稱綜合持股，指事業對證券投資信託事業之持股加計事業之董事、監察人、經理人及事業直接或間接控制之事業對同一證券投資信託事業之持股總數。

董事、監察人為法人者，其代表或指定代表行使職務者，準用第一項規定。

肆、營運情形

一、列示刊印日前一個月月底，證券投資信託事業經理其他基金之名稱、成立日、受益權單位數、淨資產金額及每單位淨資產價值：

兆豐國際證券投資信託股份有限公司經理基金資料

民國115年4月30日

基金名稱	成立日	受益權單位數 (個)	淨資產金額 (新台幣元)	每單位淨資 產價值(元)
兆豐第一基金	75.01.04	4,131,875.83	246,903,384	59.76
兆豐國民基金-A類型 (基金之配息來源可能為收益平準金)	77.05.02	11,158,246.61	1,251,015,185	112.12
兆豐國民基金-TISA類型	114.6.30	819,749.33	21,390,052	26.09
兆豐全球基金	78.02.04	22,741,619.35	1,723,141,081	75.77
兆豐萬全基金-A類型	79.05.30	7,998,214.86	617,667,994	77.23
兆豐萬全基金-R類型	112.07.03	186,667.95	3,796,559	20.34
兆豐電子基金	87.09.02	10,307,821.26	1,401,693,614	135.98
兆豐寶鑽貨幣市場基金	89.11.28	6,520,738,232.06	86,997,146,153	13.3416
兆豐生命科學基金	91.06.25	10,678,540.38	192,995,937	18.07
兆豐豐台灣基金	97.08.22	6,375,771.99	1,094,688,704	171.7
兆豐人民幣貨幣市場基金	103.03.20	7,338,001.79	463,752,458	13.643
兆豐中國A股基金-台幣	103.08.20	97,222,745.18	2,355,826,349	24.23
兆豐中國A股基金-美元	103.08.20	1,407,072.20	1,087,280,920	24.42
兆豐中國A股基金-人民幣	106.01.16	7,474,024.63	637,687,669	18.42
兆豐美元貨幣基金-台幣	105.08.04	20,139,497.79	249,727,615	12.3999
兆豐美元貨幣基金-美元	105.08.04	592,670.04	236,727,492	12.6209
兆豐臺灣藍籌30ETF基金	106.03.27	77,330,000.00	5,174,238,992	66.91
兆豐中國內需A股基金-台幣	108.08.13	42,392,929.27	697,899,748	16.46
兆豐中國內需A股基金-美元	108.08.13	644,988.16	338,655,673	16.59
兆豐中國內需A股基金-人民幣	108.08.13	4,398,160.15	326,219,798	16.01
兆豐台灣先進通訊基金	109.09.22	15,503,763.11	582,783,257	37.59
兆豐新興市場短期非投資等級債券基金 (本基金之配息來源可能為本金)-台幣-累積型	110.01.20	9,339,943.52	83,234,423	8.9117
兆豐新興市場短期非投資等級債券基金 (本基金之配息來源可能為本金)-台幣-配息型	110.01.20	10,663,620.63	72,174,202	6.7683
兆豐新興市場短期非投資等級債券基金 (本基金之配息來源可能為本金)-台幣-後收累積型	110.01.20	1,427,166.92	12,718,481	8.9117
兆豐新興市場短期非投資等級債券基金 (本基金之配息來源可能為本金)-台幣-後收配息型	110.01.20	1,231,809.08	8,337,180	6.7682
兆豐新興市場短期非投資等級債券基金 (本基金之配息來源可能為本金)-美元-累積型	110.01.20	356,494.34	107,537,634	9.5315
兆豐新興市場短期非投資等級債券基金 (本基金之配息來源可能為本金)-美元-配息型	110.01.20	120,690.47	27,646,806	7.2381

兆豐新興市場短期非投資等級債券基金(本基金之配息來源可能為本金)-美元-後收累積型	110.01.20	121,595.33	36,681,755	9.5321
兆豐新興市場短期非投資等級債券基金(本基金之配息來源可能為本金)-美元-後收配息型	110.01.20	180,589.62	41,368,149	7.2381
兆豐新興市場短期非投資等級債券基金(本基金之配息來源可能為本金)-人民幣-累積型	110.01.20	682,970.99	29,674,976	9.3797
兆豐新興市場短期非投資等級債券基金(本基金之配息來源可能為本金)-人民幣-配息型	110.01.20	275,996.67	8,663,070	6.7759
兆豐新興市場短期非投資等級債券基金(本基金之配息來源可能為本金)-人民幣-後收累積型	110.01.20	505,768.97	21,976,029	9.3799
兆豐新興市場短期非投資等級債券基金(本基金之配息來源可能為本金)-人民幣-後收配息型	110.01.20	772,298.00	24,241,664	6.7761
兆豐台灣金傳精選股息基金(本基金並無保證收益及配息)-A類型	110.09.30	15,452,482.51	265,238,972	17.16
兆豐台灣金傳精選股息基金(本基金並無保證收益及配息)-N類型	110.09.30	533,552.66	9,160,828	17.17
兆豐全球元宇宙科技-台幣-前收型	111.04.18	11,708,117.21	336,121,207	28.71
兆豐全球元宇宙科技-台幣-後收型	111.04.18	93,000.00	2,667,892	28.69
兆豐全球元宇宙科技-美元-前收型	111.04.18	184,242.25	155,497,295	26.67
兆豐全球元宇宙科技-美元-後收型	111.04.18	14,527.24	12,253,638	26.65
兆豐全球元宇宙科技-人民幣-前收型	111.04.18	523,917.84	66,568,451	27.43
兆豐全球元宇宙科技-人民幣-後收型	111.04.18	52,177.25	6,613,250	27.36
兆豐洲際半導體ETF基金	111.06.17	17,903,000.00	886,911,992	49.54
兆豐特選台灣晶圓製造ETF基金	111.08.01	20,266,000.00	784,808,672	38.73
兆豐新加坡交易所房地產收益基金(本基金之配息來源可能為本金)-台幣-累積型	111.11.08	5,090,691.21	53,754,159	10.5593
兆豐新加坡交易所房地產收益基金(本基金之配息來源可能為本金)-台幣-配息型	111.11.08	3,528,121.58	29,993,338	8.5012
兆豐新加坡交易所房地產收益基金(本基金之配息來源可能為本金)-台幣-後收累積型	111.11.08	100,000.00	1,055,912	10.5591
兆豐新加坡交易所房地產收益基金(本基金之配息來源可能為本金)-台幣-後收配息型	111.11.08	573,980.01	4,879,472	8.5011
兆豐新加坡交易所房地產收益基金(本基金之配息來源可能為本金)-美金-累積型	111.11.08	18,284.79	6,077,426	10.5023
兆豐新加坡交易所房地產收益基金(本基金之配息來源可能為本金)-美金-配息型	111.11.08	26,703.84	7,104,050	8.4059
兆豐新加坡交易所房地產收益基金(本基金之配息來源可能為本金)-美金-後收累積型	111.11.08	-	-	10.5591
兆豐新加坡交易所房地產收益基金(本基金之配息來源可能為本金)-美金-後收配息型	111.11.08	9,008.50	2,396,425	8.4055
兆豐新加坡交易所房地產收益基金(本基金之配息來源可能為本金)-新加坡幣-累積型	111.11.08	4,874.33	1,263,141	10.4253
兆豐新加坡交易所房地產收益基金(本基金之配息來源可能為本金)-新加坡幣-配息型	111.11.08	23,647.19	4,900,959	8.3378
兆豐新加坡交易所房地產收益基金(本基金之配息來源可能為本金)-新加坡幣-後收累積型	111.11.08	-	-	10.5591
兆豐新加坡交易所房地產收益基金(本基金之配息來源可能為本金)-新加坡幣-後收配息型	111.11.08	11,939.30	2,480,463	8.358
兆豐台灣產業龍頭存股等權重ETF基金(基金之配息來源可能為收益平準金)	112.01.04	64,270,000.00	1,311,352,088	20.4
兆豐日本優勢多重資產基金(本基金之配息來源)	112.05.01	7,611,563.41	166,271,066	21.8445

可能為本金)-台幣-累積型				
兆豐日本優勢多重資產基金(本基金之配息來源可能為本金)-台幣-配息型	112.05.01	1,569,468.85	32,542,929	20.735
兆豐日本優勢多重資產基金(本基金之配息來源可能為本金)-美金-累積型	112.05.01	75,239.45	51,295,178	21.5419
兆豐日本優勢多重資產基金(本基金之配息來源可能為本金)-美金-配息型	112.05.01	4,741.80	3,069,967	20.4571
兆豐日本優勢多重資產基金(本基金之配息來源可能為本金)-日圓-累積型	112.05.01	7,864,163.77	343,885,694	216.36
兆豐日本優勢多重資產基金(本基金之配息來源可能為本金)-日圓-配息型	112.05.01	1,851,855.10	76,907,312	205.48
兆豐台灣ESG永續高股息等權重ETF基金(基金之配息來源可能為收益平準金且本基金並無保證收益及配息)	112.08.22	181,283,000.00	2,869,346,648	15.83
兆豐全球債券ETF策略收益組合基金(本基金之配息來源可能為本金)-台幣-累積型	112.10.04	10,849,984.35	115,197,079	10.6173
兆豐全球債券ETF策略收益組合基金(本基金之配息來源可能為本金)-台幣-配息型	112.10.04	9,159,024.28	85,725,355	9.3597
兆豐全球債券ETF策略收益組合基金(本基金之配息來源可能為本金)-美金-累積型	112.10.04	258,136.50	90,013,257	11.0182
兆豐全球債券ETF策略收益組合基金(本基金之配息來源可能為本金)-美金-配息型	112.10.04	94,444.36	29,033,587	9.7136
兆豐收益增長多重資產基金(本基金之配息來源可能為本金)-台幣-累積型	113.03.27	14,180,207.99	180,450,707	12.73
兆豐收益增長多重資產基金(本基金之配息來源可能為本金)-台幣-配息型	113.03.27	17,802,225.62	196,228,527	11.02
兆豐收益增長多重資產基金(本基金之配息來源可能為本金)-台幣-後收累積型	113.03.27	14,132,344.92	179,871,970	12.73
兆豐收益增長多重資產基金(本基金之配息來源可能為本金)-台幣-後收配息型	113.03.27	95,765,010.49	1,055,504,717	11.02
兆豐收益增長多重資產基金(本基金之配息來源可能為本金)-美元-累積型	113.03.27	192,776.74	79,217,178	12.98
兆豐收益增長多重資產基金(本基金之配息來源可能為本金)-美元-配息型	113.03.27	255,913.59	91,060,959	11.24
兆豐收益增長多重資產基金(本基金之配息來源可能為本金)-美元-後收累積型	113.03.27	139,541.20	57,340,528	12.98
兆豐收益增長多重資產基金(本基金之配息來源可能為本金)-美元-後收配息型	113.03.27	618,433.44	220,024,774	11.24
兆豐台灣電子成長高息等權重ETF基金(基金之配息來源可能為收益平準金且本基金並無保證收益及配息)	113.05.09	42,889,000.00	749,419,152	17.47
兆豐美國企業優選投資級公司債ETF基金(基金之配息來源可能為收益平準金)	113.08.29	236,263,000.00	3,175,065,926	13.4387
兆豐ESG台美永續雙盈多重資產基金(本基金有相當比重投資於非投資等級之高風險債券且配息來源可能為本金)-台幣-累積型	113.11.20	15,853,216.16	203,818,314	12.86
兆豐ESG台美永續雙盈多重資產基金(本基金有相當比重投資於非投資等級之高風險債券且配息來源可能為本金)-台幣-配息型	113.11.20	12,613,801.54	150,274,528	11.91
兆豐ESG台美永續雙盈多重資產基金(本基金有相當比重投資於非投資等級之高風險債券且配息來源可能為本金)-台幣-後收配息型	113.11.20	6,124,965.86	72,969,724	11.91
兆豐ESG台美永續雙盈多重資產基金(本基金有相當比重投資於非投資等級之高風險債券且配息來	113.11.20	166,350.15	68,331,537	12.98

源可能為本金)-美元-累積型				
兆豐ESG台美永續雙盈多重資產基金(本基金有相當比重投資於非投資等級之高風險債券且配息來源可能為本金)-美元-配息型	113.11.20	75,135.37	28,650,858	12.05
兆豐ESG台美永續雙盈多重資產基金(本基金有相當比重投資於非投資等級之高風險債券且配息來源可能為本金)-美元-後收配息型	113.11.20	58,925.48	22,468,214	12.05
兆豐全球尖端科技多重資產基金(本基金之配息來源可能為本金)-台幣-累積型	114.06.03	12,046,086.99	183,392,202	15.22
兆豐全球尖端科技多重資產基金(本基金之配息來源可能為本金)-台幣-配息型	114.06.03	818,623.73	12,340,429	15.07
兆豐全球尖端科技多重資產基金(本基金之配息來源可能為本金)-台幣-後收累積型	114.06.03	2,517,344.28	38,316,768	15.22
兆豐全球尖端科技多重資產基金(本基金之配息來源可能為本金)-台幣-後收配息型	114.06.03	1,313,755.45	19,797,470	15.07
兆豐全球尖端科技多重資產基金(本基金之配息來源可能為本金)-美元-累積型	114.06.03	502,539.71	226,051,931	14.22
兆豐全球尖端科技多重資產基金(本基金之配息來源可能為本金)-美元-配息型	114.06.03	51,904.23	23,109,025	14.07
兆豐全球尖端科技多重資產基金(本基金之配息來源可能為本金)-美金-後收累積型	114.06.03	70,830.19	31,858,253	14.21
兆豐全球尖端科技多重資產基金(本基金之配息來源可能為本金)-美金-後收配息型	114.06.03	45,060.00	20,055,688	14.06
兆豐雙動能組合基金(本基金有相當比重投資於非投資等級之高風險債券基金)-台幣	114.11.03	44,753,251.60	523,971,203	11.708
兆豐雙動能組合基金(本基金有相當比重投資於非投資等級之高風險債券基金)-美金	114.11.03	519,768.69	191,552,176	11.6448
兆豐台美動能股債平衡ETF基金(基金之配息來源可能為收益平準金)	114.12.16	22,097,000.00	291,600,822	13.1964
兆豐台灣豐收主動式ETF基金(基金之配息來源可能為收益平準金)	115.03.16	305,399,000.00	3,983,447,323	13.04

二、經理公司最近二年度之會計師查核報告、資產負債表、綜合損益表及權益變動表

(詳請見後附錄一)

三、本基金財務報表暨會計師查核報告

(詳請見後附錄二)

伍、受處罰之情形

無

陸、訴訟或非訟事件

無

【受益憑證銷售及買回機構之名稱、地址及電話】

機 構 名 稱	地 址	電 話
1.受益憑證銷售機構：		
兆豐國際證券投資信託(股)公司 (經理公司)	台北市松山區復興北路 167 號 17 樓	02-21758388
彰化商業銀行(股)公司	台北市中山區中山北路二段 57 號	02-25362951
兆豐國際商業銀行(股)公司	台北市中山區吉林路 100 號	02-25633156
陽信商業銀行(股)公司	台北市中山區中山北路二段 156 號	02-66188166
將來商業銀行(股)公司	台北市大安區敦化南路二段 95 號 6、7、8 及 9 樓	02-89797000
基富通證券(股)公司	台北市松山區敦化北路 170 號 7 樓	02-87121212
兆豐證券(股)公司	台北市忠孝東路二段 95 號 3 樓	02-23278988
群益金鼎證券(股)公司	台北市民生東路三段 156 號 14 樓之 3	02-87898888
凱基證券(股)公司	台北市中山區明水路 698 號 3 樓、700 號 3 樓	02-21818888
永豐金證券(股)公司	台北市中正區重慶南路一段 2 號 7 樓、18 樓及 20 樓	02-23114345
好好證券(股)公司	新北市板橋區中山路一段 156 之 1 號 2 樓之 1	02-77557722
口袋證券投資顧問(股)公司	新北市板橋區文化路一段 266 號 11 樓之 3	02-77553308
中租證券投資顧問(股)公司	台北市內湖區堤頂大道二段 407 巷 22 號 5 樓之 1	02-77115599
鉅亨證券投資顧問(股)公司	台北市信義區松仁路 89 號 18 樓 B 室	02-27208126
2.受益憑證買回機構：		
買回機構	買回地址	電話
兆豐國際證券投資信託(股)公司 (經理公司)	台北市松山區復興北路 167 號 17 樓	02-21758388

【特別記載事項】

壹、中華民國證券投資信託暨顧問商業同業公會會員自律公約聲明書

聲明書

茲聲明本公司遵守中華民國證券投資信託暨顧問商業同業公會會員自律公約，特此聲明。

立聲明書人：兆豐國際證券投資信託股份有限公司



負責人：陳佩君



貳、經理公司內部控制制度聲明書

兆豐國際證券投資信託股份有限公司
內部控制制度聲明書



日期：115年1月29日

本公司民國114年度之內部控制制度，依據自行評估的結果，謹聲明如下：

- 一、本公司確知建立、實施和維護內部控制制度係本公司董事會及經理人之責任，本公司業已建立此一制度。其目的係在對營運之效果及效率(含獲利、績效及保障資產安全等)、報導其可靠性、及時性、透明性及符合相關規範暨相關法令規章之遵循等目標的達成，提供合理的確保。
- 二、內部控制制度有其先天限制，不論設計如何完善，有效之內部控制制度亦僅能對上述三項目標之達成提供合理的確保；而且，由於環境、情況之改變，內部控制制度之有效性可能隨之改變。惟本公司之內部控制制度設有自我監督之機制，缺失一經辨認，本公司即採取更正之行動。
- 三、本公司係依據「證券暨期貨市場各服務事業建立內部控制制度處理準則」（以下簡稱「處理準則」）規定之內部控制制度有效性之判斷項目，判斷內部控制制度之設計及執行是否有效。該「處理準則」所採用之內部控制制度判斷項目，係為依管理控制之過程，將內部控制制度劃分為五個組成要素：1. 控制環境，2. 風險評估，3. 控制作業，4. 資訊與溝通，及5. 監督作業。每個組成要素又包括若干項目。前述項目請參見「處理準則」之規定。
- 四、本公司業已採用上述內部控制制度判斷項目，評估內部控制制度之設計及執行的有效性。
- 五、本公司基於前項評估結果，認為本公司於民國114年12月31日的內部控制制度（含資訊安全整體執行情形），包括瞭解營運之效果及效率目標達成之程度、報導係屬可靠、及時、透明及符合相關規範暨相關法令規章之遵循有關的內部控制制度等之設計及執行係屬有效，其能合理確保上述目標之達成。
- 六、本聲明書將成為本公司募集基金公開說明書及投資說明書（私募基金、全權委託投資）之主要內容，並對外公開。上述公開之內容如有虛偽隱匿、詐欺及足致他人誤信等不法情事，將涉及證券投資信託及顧問法第八條、第十五條、第一百零五條及第一百零六條等之法律責任。
- 七、本聲明書業經本公司民國115年1月29日董事會通過，出席董事6人中，無人持反對意見，均同意本聲明書之內容，併此聲明。

兆豐國際證券投資信託股份有限公司

董事長：陳佩君

陳佩君



簽章

總經理：許峰燦 代理

許峰燦



簽章

稽核主管：翁宜榛

翁宜榛



簽章

負責資訊安全之最高主管：李武耀

李武耀



簽章

參、經理公司治理運作情形載明事項

一、董事會之結構及獨立性

1. 本公司董事會設董事七人，任期為三年，依金融控股公司法第 15 條規定由本公司單一股東兆豐金控指派之。
2. 董事對於會議之事項，為保持獨立性及秉持高度之自律，依本公司「公司治理實務守則」及公司法之規定，如與董事個人本身有利害關係者，不以有害於公司利益之虞為要件，皆需迴避；如與董事代表之法人有利害關係者，則依公司法規定迴避，不得參加討論及表決，亦不得代理其他董事行使其表決權。

二、董事會及經理人職責

1. 董事會之職權

- (1) 業務方針及營運計畫之核定。
- (2) 組織規程之核定。
- (3) 預算、決算之審定。
- (4) 經理人、總稽核之委任、解任及其報酬之決定。
- (5) 重要章則及重要契約（有關發行證券投資信託基金、基金銷售契約、基金開戶交易契約及接受客戶全權委託投資業務之合約除外）之審定。
- (6) 資本增減之擬訂。
- (7) 取得及處分不動產及其他重大資產交易之審議。
- (8) 主營業所或聯絡處之購買或遷移之決定。
- (9) 募集、追加、合併證券投資信託基金之決定。
- (10) 盈餘分配或虧損撥補議案之擬定。
- (11) 簽證會計師之委任、解任或報酬。
- (12) 其他依法令或公司內部規定應提董事會之事項，或對公司有重大影響之事項。

2. 經理人之職責

經理人依董事會決議行使職權，負責公司各項營運作業、制定公司營運所需相關制度及規章，並隨時向董事長及董事會報告重要業務決定。

三、監察人之組成及職責

1. 本公司設監察人二席，皆由兆豐金融控股股份有限公司指派之，得列席董事會陳述意見。
2. 為保持獨立性及秉持高度之自律，董事會議案如涉有監察人本身利害關係致損及公司利益之虞時，依本公司「公司治理實務守則」規定監察人自行迴避之。
3. 本公司監察人應監督公司業務之執行及董事、經理人之盡職情況，並關注公司內部控制制度之執行情形，俾降低公司財務危機及經營風險。監察人如發現弊端時，應及時採取適當措施以防止弊端擴大，必要時並應向相關主管機關或單位舉發。
4. 本公司之各監察人分別行使其監察權時，相關部門不得要求採取一致性之檢查動作或拒絕再次提供資料。另，監察人認有必要者，得以集會方式交換意見，但不得妨害各監察人獨立行使職權。

四、利害關係人之權利及義務

1. 對投資人、公司之利益相關者，保持暢通管道，並尊重、維護其應有之合法權益。當利害關係人之合法權益受到侵害時，本公司將秉持誠信原則妥適處理。
2. 鼓勵員工與管理階層、董事或監察人直接溝通，反映員工對公司經營及涉及員工利益重大決策之意見。

五、對於法令規範資訊公開事項

1. 本公司於公司網站，詳實正確揭露本公司及各基金相關資訊，網站設專人負責維護並即時更新。
2. 本公司依照相關法令之規定，按時於下列網站申報公司或所管理證券投資信託基金及全權委託投資業務之相關資訊。
 - (1) 公開資訊觀測站：公司及基金年度財務報告、基金公開說明書。
 - (2) 投信投顧公會之網站：基金基本資料、基金淨值、基金投資相關比例、全權委託業務統計等資訊。

六、其他公司治理之相關資訊

本公司依「證券暨期貨市場各服務事業建立內部控制制度處理準則」及相關法令之規定，已建置「內部控制制度」。

七、基金經理人酬金結構及政策，以及其經營績效及未來風險之關聯性：

為建立本公司適當之基金經理人酬金制度，提昇投資人利益價值與本公司整體之長期穩健發展，特制訂「基金經理人酬金核定守則」，並依此守則規定制訂其酬金。

1. 酬金結構：
 - (1) 報酬：包括薪資、退職退休金及其他各種獎金；
 - (2) 酬勞：依據盈餘所提撥之員工酬勞。
2. 政策與績效及風險關聯性：
 - (1) 公司於設定公司及基金之績效目標時，應將特定風險因素列入考量；並應依據未來風險調整後之公司及基金長期績效，配合公司長期整體獲利及股東利益，訂定基金經理人之績效考核及酬金標準或酬金結構與制度。
 - (2) 本公司將參酌證券投資信託事業風險管理實務守則之相關規定，訂定基金經理人之酬金政策。
 - (3) 酬金獎勵制度不應引導基金經理人為追求酬金而從事有損害投資人權益之虞的投資或交易行為，本公司應定期審視基金經理人酬金獎勵制度與績效表現，以確保其符合公司之風險胃納。
 - (4) 基金經理人之酬金支付時間應配合風險調整，以避免公司於支付酬金後卻蒙受損失之不當情事。依據績效表現發放之酬金獎勵應採長期誘發機制，酬金獎勵內容應有適當比例以遞延或股權相關方式支付。
 - (5) 本公司於評估基金經理人對公司獲利之貢獻時，應依證券投資信託產業之整體狀況及公司將來之效益水平，以了解該績效是否確屬其個人之貢獻。前項獲利貢獻之評估，應綜合考量基金經理人之個人及部門績效、公司整體經營成果，以及法令遵循的落實程度。基金經理人連結績效之酬金政策應以長期為基礎。

肆、本基金信託契約與定型化契約範本條文對照表

兆豐美國戰略智造多重資產證券投資信託基金證券投資信託契約與開放式平衡型基金證券投資信託契約範本對照表

條	項	款	兆豐美國戰略智造多重資產證券投資信託基金證券投資信託契約	條	項	款	開放式平衡型基金證券投資信託契約範本	差異說明
前	言		兆豐國際證券投資信託股份有限公司（以下簡稱經理公司），為在中華民國境內發行受益憑證，募集兆豐美國戰略智造多重資產證券投資信託基金（以下簡稱本基金），與彰化商業銀行股份有限公司（以下簡稱基金保管機構），依證券投資信託及顧問法及其他中華民國有關法令之規定，本於信託關係以經理公司為委託人、基金保管機構為受託人訂立本證券投資信託契約（以下簡稱本契約），以規範經理公司、基金保管機構及本基金受益憑證持有人（以下簡稱受益人）間之權利義務。經理公司及基金保管機構自本契約簽訂並生效之日起為本契約當事人。除經理公司拒絕申購人之申購外，申購人自申購並繳足全部價金之日起，成為本契約當事人。	前	言		_____證券投資信託股份有限公司（以下簡稱經理公司），為在中華民國境內發行受益憑證，募集_____平衡證券投資信託基金（以下簡稱本基金），與_____（以下簡稱基金保管機構），依證券投資信託及顧問法及其他中華民國有關法令之規定，本於信託關係以經理公司為委託人、基金保管機構為受託人訂立本證券投資信託契約（以下簡稱本契約），以規範經理公司、基金保管機構及本基金受益憑證持有人（以下簡稱受益人）間之權利義務。經理公司及基金保管機構自本契約簽訂並生效之日起為本契約當事人。除經理公司拒絕申購人之申購外，申購人自申購並繳足全部價金之日起，成為本契約當事人。	明定經理公司名稱、本基金名稱及基金保管機構名稱。
一			定義	一			定義	
一	一	二	本基金：指為本基金受益人之權益，依本契約所設立之兆豐美國戰略智造多重資產證券投資信託基金。	一	一	二	本基金：指為本基金受益人之權益，依本契約所設立之_____平衡證券投資信託基金。	明定本基金名稱。
一	一	三	經理公司：指兆豐國際證券投資信託股份有限公司，即依本契約及中華民國有關法令規定經理本基金之公司。	一	一	三	經理公司：指_____證券投資信託股份有限公司，即依本契約及中華民國有關法令規定經理本基金之公司。	明定經理公司名稱。
一	一	四	基金保管機構：指彰化商業銀行股份有限公司，本於信託關係，擔任本契約受託人，依經理公司之運用指示從事保管、處分、收付本基金，並依證券投資信託及顧問法及本契約辦理相關基金保管業務之信託公司或兼營信託業務之銀行。	一	一	四	基金保管機構：指_____，本於信託關係，擔任本契約受託人，依經理公司之運用指示從事保管、處分、收付本基金，並依證券投資信託及顧問法及本契約辦理相關基金保管業務之信託公司或兼營信託業務之銀行。	明定基金保管機構名稱。

條	項	款	兆豐美國戰略智造多重資產 證券投資信託基金證券投資信託契 約	條	項	款	開放式平衡型基金 證券投資信託契約範本	差異說明
二	二	五	<u>國外受託保管機構：指依其與基金保管機構間委託保管契約暨本基金投資所在國或地區相關法令規定，受基金保管機構複委託，保管本基金存放於國外資產之金融機構。</u>				(新增，其後款次依序調整)	本基金得投資國外有價證券，爰明定國外受託保管機構之定義。
一	一	十三	<u>營業日：指中華民國之銀行營業日。但本基金投資比重達本基金淨資產價值一定比例之投資所在國或地區之證券交易市場因例假日休市停止交易時，視為非營業日。前述所稱之「一定比例」及其計算方式應依最新公開說明書辦理。</u>	一	一	十二	<u>營業日：指本國證券市場交易日。</u>	本基金得投資國外有價證券，爰明定本基金營業日定義。
一	一	十五	<u>計算日：指經理公司依本契約規定，計算本基金淨資產價值之營業日。本基金每營業日之淨資產價值於所有投資所在國或地區交易完成後計算之。</u>	一	一	十四	<u>計算日：指經理公司依本契約規定，計算本基金淨資產價值之營業日。</u>	本基金得投資國外有價證券，故配合實務作業，增修部分文字。
			(刪除，其後款次依序調整)	二	一	十五	<u>收益平準金：指自本基金成立日起，計算日之每受益權單位淨資產價值中，相當於原受益人可分配之收益金額。</u>	本基金不分配收益平準金，故刪除本款。
一	一	十九	<u>證券集中保管事業：指依本基金投資所在國或地區法令規定得辦理有價證券集中保管業務或類似業務之公司或機構。</u>	一	一	十九	<u>證券集中保管事業：指依法令規定得辦理有價證券集中保管業務之機構。</u>	本基金得投資國外有價證券，爰酌修文字。
一	一	二十	<u>票券集中保管事業：依本基金投資所在國或地區法令規定得辦理票券集中保管業務或類似業務之公司或機構。</u>	一	一	二十	<u>票券集中保管事業：依法令規定得辦理票券集中保管業務之機構。</u>	本基金得投資國外有價證券，爰酌修文字。
二	二	二十一	<u>證券交易市場：指本基金投資所在國或地區證券交易所、店頭市場或得辦理類似業務之公司或機構提供交易場所，供證券商買賣或交易有價證券之市場。</u>				(新增，其後款次依序調整)	配合本基金得投資國外有價證券，故增訂證券交易市場之定義。
一	一	二十二	<u>證券交易所：指臺灣證券交易所股份有限公司及其他本基金投資所在國或地區之證券交易所。</u>	一	一	二十一	<u>證券交易所：指台灣證券交易所股份有限公司。</u>	本基金得投資國外有價證券，爰酌修文字。
一	一	二十三	<u>店頭市場：指財團法人中華民國證券櫃檯買賣中心及金管會所核准投資之外國店頭市場。</u>	一	一	二十二	<u>證券櫃檯買賣中心：指財團法人中華民國證券櫃檯買賣中心。</u>	本基金得投資國外有價證券，爰酌作修正。
一	一	二	<u>收益分配基準日：指經理公司為分</u>	一	一	二	<u>收益分配基準日：指經理公司為分</u>	配合本基金僅B

條	項	款	兆豐美國戰略智造多重資產 證券投資信託基金證券投資信託契 約	條	項	款	開放式平衡型基金 證券投資信託契約範本	差異說明
		十八	配收益計算B類型及NB類型各計價類別受益權單位每受益權單位可分配收益之金額，而訂定之計算標準日。			十七	配收益計算每受益權單位可分配收益之金額，而訂定之計算標準日。	類型及NB類型各計價類別受益權單位得分配收益，爰酌修文字。
一	一	二十九	各類型受益權單位：指本基金所發行之各類型受益權單位，分別為A類型新臺幣計價受益權單位、B類型新臺幣計價受益權單位、NA類型新臺幣計價受益權單位、NB類型新臺幣計價受益權單位、A類型美元計價受益權單位、B類型美元計價受益權單位、NA類型美元計價受益權單位、NB類型美元計價受益權單位；A類型及NA類型受益權單位（含新臺幣計價及美元計價二類別）均不分配收益，B類型及NB類型受益權單位（含新臺幣計價及美元計價二類別）均分配收益。				（新增，其後款次依序調整）	明定本基金各類型受益權單位，分別為新臺幣計價受益權單位及美元計價受益權單位。
一	一	三十	新臺幣計價受益權單位：係A類型新臺幣計價受益權單位、B類型新臺幣計價受益權單位、NA類型新臺幣計價受益權單位及NB類型新臺幣計價受益權單位之總稱。				（新增，其後款次依序調整）	明定新臺幣計價受益權單位之定義。
一	一	三十一	外幣計價受益權單位：係A類型美元計價受益權單位、B類型美元計價受益權單位、NA類型美元計價受益權單位及NB類型美元計價受益權單位之總稱。				（新增，其後款次依序調整）	明定外幣計價受益權單位之定義。
一	一	三十二	A類型各計價類別受益權單位：係A類型新臺幣計價受益權單位及A類型美元計價受益權單位之總稱。				（新增，其後款次依序調整）	明定本基金A類型各計價類別受益權單位之定義。
一	一	三十三	B類型各計價類別受益權單位：係B類型新臺幣計價受益權單位及B類型美元計價受益權單位之總稱。				（新增，其後款次依序調整）	明定本基金B類型各計價類別受益權單位之定義。
一	一	三十四	NA類型各計價類別受益權單位：係NA類型新臺幣計價受益權單位及NA類型美元計價受益權單位之總稱。				（新增，其後款次依序調整）	明定本基金NA類型各計價類別受益權單位之定義。

條	項	款	兆豐美國戰略智造多重資產證券投資信託基金證券投資信託契約	條	項	款	開放式平衡型基金證券投資信託契約範本	差異說明
二	二	三五	NB 類型各計價類別受益權單位：係 NB 類型新臺幣計價受益權單位及 NB 類型美元計價受益權單位之總稱。				(新增，其後款次依序調整)	明定本基金NB類型各計價類別受益權單位之定義。
二	二	三十六	基準貨幣：指用以計算本基金淨資產價值之貨幣單位，本基金基準貨幣為新臺幣。				(新增，其後款次依序調整)	明定本基金基準貨幣為新臺幣。
二	二	三十七	基準受益權單位：指用以換算各類型受益權單位，計算本基金總受益權單位數之依據，本基金基準受益權單位為新臺幣計價受益權單位。				(新增，其後款次依序調整)	明定本基金基準受益權單位為新臺幣計價受益權單位。
一	一	三十九	問題發行公司：指本基金持有之公司債發行公司具有金管會發布之「問題公司債處理規則」所定事由者。	一	一	二十九	問題發行公司：指本基金持有之公司債發行公司具有附件一「問題公司債處理規則」所定事由者。	現行法令已有「問題公司債處理規則」，爰不再另行增訂附件。
二			本基金名稱及存續期間	二			本基金名稱及存續期間	
二	一		本基金為多重資產型並分別以新臺幣及美元計價之開放式基金，定名為兆豐美國戰略智造多重資產證券投資信託基金。	二	一		本基金為平衡型之開放式基金，定名為(經理公司簡稱)(基金名稱)平衡證券投資信託基金。	明定本基金名稱及計價幣別。
二	二		本基金之存續期間為不定期限；本契約終止時，本基金存續期間即為屆滿。	二	二		本基金之存續期間為不定期限；本契約終止時，本基金存續期間即為屆滿。或本基金之存續期間為；本基金存續期間屆滿或有本契約應終止情事時，本契約即為終止。	本基金之存續期間為不定期限，爰刪除信託契約範本部分文字。
三			本基金總面額	三			本基金總面額	
三	一		<p>本基金首次淨發行總面額最高為等值新臺幣貳佰億元，最低為等值新臺幣參億元。淨發行受益權單位總數最高為貳拾億個基準受益權單位。其中，</p> <p>(一) 新臺幣計價受益權單位首次淨發行總面額最高為新臺幣壹佰億元，每一新臺幣計價受益權單位面額為新臺幣壹拾元。淨發行受益權單位總數最高為壹拾億個基準受益權單位。</p> <p>(二) 外幣計價受益權單位首次淨發行總面額最高為等值新臺</p>	三	一		<p>【投資於國內外者適用】本基金首次淨發行總面額最高為新臺幣____元，最低為新臺幣____元(不得低於新臺幣參億元)。每受益權單位面額為新臺幣壹拾元。淨發行受益權單位總數最高為____單位。</p> <p>經理公司募集本基金，經金管會或其指定機構申請核准或申報生效後，除金管會另有規定外，申請(報)日前五個營業日平均已發行單位數占原申請核准或申報生效發行單位數之比率達百分之八十以上者，得辦理追加募集。</p> <p>【投資於國內者適用】本基金首次</p>	明定本基金最高及最低淨發行總面額及新臺幣計價受益權單位及外幣計價受益權單位最高淨發行總面額及淨發行受益權單位總數，另明定各計價幣別受益權單位之面額，並配合本基金分為各類型受益權單位。

條	項	款	兆豐美國戰略智造多重資產 證券投資信託基金證券投資信託契 約	條	項	款	開放式平衡型基金 證券投資信託契約範本	差異說明
			<u>幣壹佰億元，每一美元計價 受益權單位面額為美元壹拾 元。淨發行受益權單位總數 最高為壹拾億個基準受益權 單位。</u>				<u>淨發行總面額最低為新臺幣_____元 (不得低於新臺幣參億元)。每受 益權單位面額為新臺幣壹拾元。</u>	另就有關追加募 集條件部分移列 至第三項，爰刪 除後段文字。
三	二		<u>新臺幣計價受益權單位與基準受益 權單位之換算比率為 1:1；外幣計 價受益權單位與基準受益權單位之 換算比率，則以該外幣計價受益權 單位面額按本基金成立日前一營業 日依本契約第三十條第二項之規定 所取得該外幣計價受益權單位之匯 率換算為新臺幣後，除以基準受益 權單位面額得出。</u>				(新增，其後項次依序調整)	增訂本基金各類 型受益權單位與 基準受益權單位 之換算比率。
三	三		<u>經理公司募集本基金，經金管會或 其指定機構申請核准或申報生效 後，除金管會另有規定外，申請 (報)日前五個營業日新臺幣計價 受益權單位之平均已發行基準受益 權單位數占原新臺幣計價受益權單 位申請核准或申報生效發行基準受 益權單位數之比率達百分之八十以 上者；或外幣計價受益權單位之平 均已發行基準受益權單位數占原外 幣計價受益權單位核准或申報生效 發行基準受益權單位數之比率達百 分之八十以上者，得辦理追加募 集。但如因有關法令或相關規定修 正者，從其規定。</u>				(新增，其後項次依序調整)	原信託契約範本 第三條第一項後 段文字移列，並 酌修文字，使經 理公司於符合法 令規定之條件 時，得辦理追加 募集。
三	四		<u>本基金經金管會或其指定機構申報 生效後，除法令另有規定外，應於 申報生效通知函送達日起六個月內 開始募集，自開始募集日起三十日 內應募足本條第一項規定之最低淨 發行總面額。在上開期間內募集之 受益憑證淨發行總面額已達最低淨 發行總面額而未達本條第一項最高 淨發行總面額部分，於上開期間屆 滿後，仍得繼續發行受益憑證銷售 之。募足首次最低淨發行總面額、 新臺幣計價受益權單位最高淨發行</u>	三	二		【投資於國內外者適用】 本基金經 金管會或其指定機構申請核准或申 報生效後，除法令另有規定外，應 於申請核准或申報生效通知函送達 日起六個月內開始募集，自開始募 集日起三十日內應募足前項規定之 最低淨發行總面額。在上開期間內 募集之受益憑證淨發行總面額已達 最低淨發行總面額而未達前項最高 淨發行總面額部分，於上開期間屆 滿後，仍得繼續發行受益憑證銷售 之。募足首次最低淨發行總面額及	依據「證券投資 信託事業募集證 券投資信託基金 處理準則」第12 條第1項規定，業 已放寬多重資產 型基金之募集改 採申報生效制， 另配合本基金分 為新臺幣及外幣 計價，爰酌修文 字。

條	項	款	兆豐美國戰略智造多重資產 證券投資信託基金證券投資信託契 約	條	項	款	開放式平衡型基金 證券投資信託契約範本	差異說明
			總面額或外幣計價受益權單位最高淨發行總面額後，經理公司應檢具清冊（包括受益憑證申請人姓名、受益權單位數及金額）及相關書件向金管會或其指定機構申報。				最高淨發行總面額後，經理公司應檢具清冊（包括受益憑證申請人姓名、受益權單位數及金額）及相關書件向金管會或其指定機構申報。 <u>【投資於國內者適用】</u> 本基金經金管會或其指定機構申請核准或申報生效後，除法令另有規定外，應於申請核准或申報生效通知函送達日起六個月內開始募集，自開始募集日起三十日內應募足前項規定之最低淨發行總面額。在上開期間內募集之受益憑證淨發行總面額已達最低淨發行總面額，本基金於上開期間屆滿後，仍得繼續發行受益憑證銷售之。募足首次最低淨發行總面額後，經理公司應檢具清冊（包括受益憑證申請人姓名、受益權單位數及金額）及相關書件向金管會或其指定機構申報。	
三	五		<p>受益權：</p> <p>（一）本基金之各類型受益權，按各類型已發行受益權單位總數，平均分割。</p> <p>（二）同類型每一受益權單位有同等之權利，即本金受償權、收益之分配權（<u>僅限 B 類型及 NB 類型各計價類別受益權單位之受益人可享有收益之分配權</u>）、受益人會議之表決權及其他依本契約或法令規定之權利。</p> <p>（三）召開全體受益人會議或跨類型受益人會議時，各類型受益權單位數有一表決權，進行出席數及投票數之計算。</p>	三	三		<p>本基金之受益權，按已發行受益權單位總數，平均分割；每一受益權單位有同等之權利，即本金受償權、收益之分配權、受益人會議之表決權及其他依本契約或法令規定之權利。</p>	配合本基金分為各類型受益權單位及本基金僅 B 及 NB 類型各計價類別受益權單位可分配收益，爰修訂文字，並增列召開全體或跨類型受益人會議時，各類型受益權單位數有一表決權之約定。
四			受益憑證之發行	四			受益憑證之發行	
四	一		經理公司發行受益憑證，應經金管會或其指定機構申報生效後，於開始募集前於日報或依金管會所指定之方式辦理公告。本基金成立前，不得發行受益憑證，本基金受益憑	四	一		經理公司發行受益憑證，應經金管會或其指定機構申請核准或申報生效後，於開始募集前於日報或依金管會所指定之方式辦理公告。本基金成立前，不得發行受益憑證，本	配合本基金屬申報生效制，爰修訂相關文字。

條	項	款	兆豐美國戰略智造多重資產 證券投資信託基金證券投資信託契 約	條	項	款	開放式平衡型基金 證券投資信託契約範本	差異說明
			證發行日至遲不得超過自本基金成 立日起算三十日。				基金受益憑證發行日至遲不得超過 自本基金成立日起算三十日。	
四	二		本基金受益憑證分下列各類型發 行，即 A 類型新臺幣計價受益憑 證、B 類型新臺幣計價受益憑證、 NA 類型新臺幣計價受益憑證、NB 類 型新臺幣計價受益憑證、A 類型美 元計價受益憑證、B 類型美元計價 受益憑證、NA 類型美元計價受益憑 證及 NB 類型美元計價受益憑證。				(新增，其後項次依序調整)	明定本基金受益 憑證分各類型發 行。
四	三		本基金各類型受益憑證分別表彰各 類型受益權，各類型每一受益憑證 所表彰之受益權單位數，以四捨五 入之方式計算至小數點以下第二 位。	四	二		受益憑證表彰受益權，每一受益憑 證所表彰之受益權單位數，以四捨 五入之方式計算至小數點以下第 ____位。受益人得請求分割受益憑 證，但分割後換發之每一受益憑 證，其所表彰之受益權單位數不得 低於____單位。	明定本基金各類 型受益權單位數 之計算方式。另 本基金受益憑證 採無實體發行， 爰刪除有關受益 憑證換發之規 定。
四	四		本基金各類型受益憑證均為記名 式，採無實體發行，不印製實體受 益憑證。	四	三		本基金受益憑證為記名式。	本基金採無實體 發行，不印製實 體受益憑證。
			(刪除，其後項次依序調整)	四	七		本基金除採無實體發行者，應依第 十項規定辦理外，經理公司應於本 基金成立日起三十日內依金管會規 定格式及應記載事項，製作實體受 益憑證，並經基金保管機構簽署後 發行。	本基金採無實體 發行，故刪除本 項。
			(刪除，其後項次依序調整)	四	八		受益憑證應編號，並應記載證券投 資信託基金管理辦法規定應記載之 事項。	本基金採無實體 發行，故刪除本 項。
四	八		本基金受益憑證發行日後，經理公 司應於基金保管機構收足申購價金 之日起，於七個營業日內以帳簿劃 撥方式交付受益憑證予申購人。	四	九		本基金受益憑證發行日後，經理公 司應於基金保管機構收足申購價金 之日起，於七個營業日內依規定製 作並交付受益憑證予申購人。	本基金採無實體 發行，故改以帳 簿劃撥方式交付 受益憑證予申購 人，並配合調整 項次。
五			受益權單位之申購	五			受益權單位之申購	
五	一		本基金各類型每受益權單位之申購 價金包括發行價格、申購手續費及 反稀釋費用，申購手續費及反稀釋 費用由經理公司訂定。投資人申購	五	一		本基金每受益權單位之申購價金包 括發行價格、申購手續費及反稀釋 費用，申購手續費及反稀釋費用由 經理公司訂定。	配合本基金分為 各類型受益權單 位且依實務作業 情形，爰酌修文

條	項	款	兆豐美國戰略智造多重資產 證券投資信託基金證券投資信託契 約	條	項	款	開放式平衡型基金 證券投資信託契約範本	差異說明
			本基金，申購價金應以所申購受益權單位之計價貨幣支付，涉及結匯部分並應依「外匯收支或交易申報辦法」之規定辦理結匯事宜，或得以其本人外匯存款戶轉帳支付申購價金。					字，以茲明確。
五	二	一 二 三	<p>本基金各類型每受益權單位之發行價格如下：</p> <p>(一) 本基金成立日前（不含當日），各類型每受益權單位以面額為發行價格。</p> <p>(二) 本基金成立日起，各類型每受益權單位之發行價格為申購日當日該類型受益權單位每受益權單位淨資產價值。</p> <p>(三) 本基金成立後，部分類型受益權單位之淨資產價值為零者，該類型每受益權單位之發行價格，為經理公司於經理公司網站揭露之銷售價格。前述銷售價格詳公開說明書。</p>	五	二	一 二	<p>本基金每受益權單位之發行價格如下：</p> <p>(一) 本基金成立日前（不含當日），每受益權單位之發行價格為新臺幣壹拾元。</p> <p>(二) 本基金成立日起，每受益權單位之發行價格為申購日當日每受益權單位淨資產價值。</p> <p>(新增)</p>	配合本基金分為各類型受益權單位，爰酌修文字，另明定部分類型受益權單位淨資產價值為零時之發行價格計算及提供方式。
五	三		本基金各類型受益憑證每受益權單位之發行價格乘以申購單位數所得之金額為發行價額，發行價額歸本基金資產。	五	三		本基金每受益權單位之發行價格乘以申購單位數所得之金額為發行價額，發行價額歸本基金資產。	配合本基金分為新臺幣計價及外幣計價受益權單位，爰酌修文字。
五	四		本基金各類型受益憑證之申購手續費（含遞延手續費）均不列入本基金資產，每受益權單位之申購手續費（含遞延手續費）最高不得超過發行價格之百分之三。本基金各類型受益權單位之申購手續費（含遞延手續費）依最新公開說明書規定。	五	四		本基金受益憑證申購手續費不列入本基金資產，每受益權單位之申購手續費最高不得超過發行價格之百分之__。本基金申購手續費依最新公開說明書規定。	配合本基金分為新臺幣計價及外幣計價受益權單位，爰酌修文字，並明定申購手續費費率上限。
五	六		經理公司應依本基金各類型受益權單位之特性，訂定其受理本基金各類型受益權單位申購申請之截止時間，除能證明投資人係於受理截止時間前提出申購申請者外，逾時申請應視為次一營業日之交易。本基	五	六		經理公司應依本基金之特性，訂定其受理本基金申購申請之截止時間，除能證明申購人係於受理截止時間前提出申購申請者外，逾時申請應視為次一營業日之交易。受理申購申請之截止時間，經理公司應	1. 配合「中華民國證券投資信託暨顧問商業同業公會證券投資信託基金募集發售

條	項	款	兆豐美國戰略智造多重資產 證券投資信託基金證券投資信託契 約	條	項	款	開放式平衡型基金 證券投資信託契約範本	差異說明
			<p>金受理申購申請之截止時間若因不同類型受益權單位而有差異者，經理公司應基於公平對待投資人及不影響投資人權益原則辦理，並於公開說明書及銷售文件充分揭露。受理申購申請之截止時間，經理公司應確實嚴格執行，並應將該資訊載明於公開說明書、相關銷售文件或經理公司網站。</p>				<p>確實嚴格執行，並應將該資訊載明於公開說明書、相關銷售文件或經理公司網站。申購人應於申購當日將基金申購書件併同申購價金交付經理公司或申購人將申購價金直接匯撥至基金帳戶或經理公司委由證券集中保管事業辦理基金款項收付時該事業指定之銀行帳戶。投資人透過特定金錢信託方式申購基金，應於申購當日將申請書件及申購價金交付銀行或證券商。經理公司應以申購人申購價金進入基金帳戶或經理公司委由證券集中保管事業辦理基金款項收付時該事業指定之銀行帳戶當日淨值為計算標準，計算申購單位數。但投資人以特定金錢信託方式申購基金，或於申購當日透過金融機構帳戶扣繳申購款項時，金融機構如於受理申購或扣款之次一營業日上午十時前將申購價金匯撥基金專戶或經理公司委由證券集中保管事業辦理基金款項收付時該事業指定之銀行帳戶者，亦以申購當日淨值計算申購單位數。受益人申請於經理公司不同基金之轉申購，經理公司應以該買回價款實際轉入所申購基金專戶時當日之淨值為計價基準，計算所得申購之單位數。</p>	<p>及其申購或買回作業程序」（以下稱申購或買回作業程序）第 18 條規定修訂。</p> <p>2. 刪除原信託契約範本第五條第六項後段內容，並將其移列至本條第七至十一項，以茲明確。</p>
五	七		<p>申購人向經理公司申購本基金者，應於申購當日將基金申購書件併同申購價金交付經理公司或申購人將申購價金直接匯撥至基金專戶或經理公司委由證券集中保管事業辦理基金款項收付時該事業指定之銀行帳戶。投資人透過特定金錢信託方式申購本基金者，應於申購當日將申請書件及申購價金交付銀行或證券商。另除本條第八項至第十項情形外，亦即除經理公司及經理公司所委任並以自己名義為投資人申購</p>				<p>（新增，其後項次依序調整）</p>	<p>配合申購或買回作業程序第 18 條修訂。</p>

條	項	款	兆豐美國戰略智造多重資產 證券投資信託基金證券投資信託契 約	條	項	款	開放式平衡型基金 證券投資信託契約範本	差異說明
			<u>基金之基金銷售機構得收受申購價金外，其他基金銷售機構僅得收受申購書件，申購人應依基金銷售機構之指示，將申購價金直接匯撥至基金保管機構設立之基金專戶。經理公司委任之基金銷售機構收受投資人之申購價金依證券投資信託事業募集證券投資信託基金處理準則第二十四條第二項規定辦理。經理公司應以申購人申購價金進入基金專戶或經理公司委由證券集中保管事業辦理基金款項收付時該事業指定之銀行帳戶當日淨值為計算標準，計算申購單位數。</u>					
五	八		<u>申購本基金新臺幣計價受益權單位，投資人以特定金錢信託方式申購基金，或於申購當日透過金融機構帳戶扣繳申購款項時，金融機構如於受理申購或扣款之次一營業日上午十時前將申購價金匯撥至基金專戶者，或該等機構因依銀行法第47條之3設立之金融資訊服務事業跨行網路系統之不可抗力情事，致申購款項未於受理申購或扣款之次一營業日上午十時前匯撥至基金專戶或經理公司委由證券集中保管事業辦理基金款項收付時該事業指定之銀行帳戶者，亦以申購當日淨值計算申購單位數。</u>				(新增，其後項次依序調整)	配合本基金為多幣別基金，依申購或買回作業程序第18條第4項增訂之。
五	九		<u>申購本基金外幣計價受益權單位，投資人以特定金錢信託方式申購基金，或於申購當日透過金融機構帳戶扣繳外幣申購款項時，金融機構如已於受理申購或扣款之次一營業日上午十時前將申購價金指示匯撥，且於受理申購或扣款之次一營業日經理公司確認申購款項已匯入基金專戶或取得金融機構提供已於受理申購或扣款之次一營業日上午十時前指示匯撥之匯款證明文件，或經理公司委由證券集中保管事業</u>				(新增，其後項次依序調整)	配合本基金為多幣別基金，依申購或買回作業程序第18條第4項增訂之。

條	項	款	兆豐美國戰略智造多重資產 證券投資信託基金證券投資信託契 約	條	項	款	開放式平衡型基金 證券投資信託契約範本	差異說明
			<u>辦理基金款項收付時該事業指定之銀行帳戶者，亦以申購當日淨值計算申購單位數。</u>					
五	十		<u>基金銷售機構之款項收付作業透過證券集中保管事業辦理者，該事業如已於受理申購或扣款之次一營業日前將申購價金指示匯撥，且於受理申購或扣款之次一營業日經理公司確認申購款項已匯入基金專戶，或取得該事業提供已於受理申購或扣款之次一營業日前指示匯撥之匯款證明文件者，亦以申購當日淨值計算申購單位數。</u>				(新增，其後項次依序調整)	依申購或買回作業程序第 18 條第 6 項規定，增訂本項文字。
五	十一		<u>受益人申請於經理公司不同基金之轉申購，經理公司應以該買回價金實際轉入所申購基金專戶時當日之淨值為計價基準，計算所得申購之單位數。轉申購基金相關事宜，悉依同業公會證券投資信託基金募集發行銷售及其申購或買回作業程序及中央銀行規定辦理。</u>				(新增，其後項次依序調整)	依申購或買回作業程序第 18 條之 1 規定，增訂本項文字。
五	十二		<u>受益人不得申請於經理公司同一基金或不同基金新臺幣計價受益權單位與外幣計價受益權單位間之轉換。</u>				(新增，其後項次依序調整)	明定不同計價幣別受益權單位間轉換之限制。
五	十三		<u>本基金各類型受益權單位之申購應向經理公司或其委任之基金銷售機構為之。申購之程序依最新公開說明書之規定辦理，經理公司並有權決定是否接受受益權單位之申購。惟經理公司如不接受受益權單位之申購，應指示基金保管機構自基金保管機構收受申購人之現金或票據兌現後之三個營業日內，將申購價金無息退還申購人。</u>	五	七		受益權單位之申購應向經理公司或其委任之基金銷售機構為之。申購之程序依最新公開說明書之規定辦理，經理公司並有權決定是否接受受益權單位之申購。惟經理公司如不接受受益權單位之申購，應指示基金保管機構自基金保管機構收受申購人之現金或票據兌現後之三個營業日內，將申購價金無息退還申購人。	配合本基金分為新臺幣計價及外幣計價受益權單位，爰酌修文字。
五	十四		<u>除申購人以其原持有經理公司所經理之其他基金買回價金轉申購、透過銀行特定金錢信託方式、壽險公司投資型保單方式、證券商財富管理專戶方式申購者，或證券經紀商以基金款項收付專戶為投資人申購</u>	五	八		自募集日起_____日內，申購人每次申購之最低發行價額為新臺幣_____元整，前開期間之後，依最新公開說明書之規定辦理。	明定申購人每次申購各類型受益權單位之最低發行價額及其適用期間，並明定定時定額申購之最

條	項	款	兆豐美國戰略智造多重資產 證券投資信託基金證券投資信託契 約	條	項	款	開放式平衡型基金 證券投資信託契約範本	差異說明
			<p>證券投資信託基金、或透過證券集中保管事業指定之銀行專戶辦理款項收付者，或經經理公司同意者，得不受最低申購價額之限制外，自募集日起至成立日（含當日）止，申購人每次申購各類型受益權單位之最低發行價額如下，前開期間之後，依最新公開說明書之規定辦理：</p> <p>（一）A 類型及 NA 類型新臺幣計價受益權單位為新臺幣壹萬元整，但申購人以定時定額方式每次申購之最低發行價額為新臺幣參仟元整；B 類型及 NB 類型新臺幣計價受益權單位為新臺幣壹拾萬元整，但申購人以定時定額方式每次申購之最低發行價額為新臺幣壹萬元整。前述以定時定額方式每次申購超過最低發行價額部分，以新臺幣壹仟元或其整倍數為限；</p> <p>（二）A 類型及 NA 類型美元計價受益權單位為美元壹仟元整；B 類型及 NB 類型美元計價受益權單位為美元壹萬元整。</p>					低限額規定。
五	十	五	<p>本基金依第十七條第一項，自成立之日起<u>九十</u>日後，任一投資人任一營業日之申購受益憑證發行價額合計達一定金額或本基金淨資產價值一定比例時，該申購之投資人應負擔反稀釋費用，最高不得超過本基金每受益權單位發行價格或淨資產價值<u>一定</u>比重，並得由經理公司在此範圍內公告後調整，且得自該申購受益憑證發行價額中扣除，反稀釋費用歸入本基金資產。所稱一定金額、一定比例及反稀釋費用比率、調整及相關計算方式，依最新公開說明書之規定。惟因本基金合併或清算事由，投資人依公告期間</p>	五	九	<p>本基金依第十七條第一項，自成立之日起<u> </u>日後，任一投資人任一營業日之申購受益憑證發行價額合計達一定金額或本基金淨資產價值一定比例時，該申購之投資人應負擔反稀釋費用，最高不得超過本基金每受益權單位發行價格或淨資產價值之<u>百分之 </u>，並得由經理公司在此範圍內公告後調整，且得自該申購受益憑證發行價額中扣除，反稀釋費用歸入本基金資產。所稱一定金額、一定比例及反稀釋費用比率、調整及相關計算方式，依最新公開說明書之規定。惟因本基金合併或清算事由，投資人依公告期間</p>	<p>明定本基金投資人負擔反稀釋費用之上限及反稀釋費用機制之適用期間規定。</p>	

條	項	款	兆豐美國戰略智造多重資產 證券投資信託基金證券投資信託契 約	條	項	款	開放式平衡型基金 證券投資信託契約範本	差異說明
			行使其權益者，不得收取反稀釋費。				行使其權益者，不得收取反稀釋費。	
五	十	六	<u>經理公司對於本基金各類型受益憑證單位數之銷售應予適當控管，遇有申購金額超過最高淨發行總面額時，經理公司及各基金銷售機構應依申購人申購時間之順序公正處理之。</u>				(新增)	配合申購或買回作業程序第13條之規定，明定經理公司對於受益憑證單位數之銷售應予適當控管，遇有申購金額超過最高淨發行總面額時，經理公司及各基金銷售機構應依申購人申購時間之順序公正處理之。
六			本基金受益憑證之簽證	六			本基金受益憑證之簽證	
六			本基金之受益憑證採無實體發行，無需辦理簽證。	六	一		發行實體受益憑證，應經簽證。	本基金採無實體發行，依法無須辦理簽證，故修正本條文字。
			(刪除)	六	二		本基金受益憑證之簽證事項，準用「公開發行公司發行股票及公司債券簽證規則」規定。	本基金採無實體發行，依法無須辦理簽證，故刪除本條文字。
七			本基金之成立與不成立	七			本基金之成立與不成立	
七	一		本基金之成立條件，為依本契約第三條第四項之規定，於開始募集日起三十天內各類型受益權單位合計募足最低淨發行總面額等值新臺幣參億元整。	七	一		本基金之成立條件，為依本契約第三條第二項之規定，於開始募集日起三十天內募足最低淨發行總面額新臺幣_____元整。	明定本基金成立之最低淨發行總面額。
七	三		本基金不成立時，經理公司應立即指示基金保管機構，於自本基金不成立日起十個營業日內，以申購人為受款人之記名劃線禁止背書轉讓票據或匯款方式，退還申購價金及加計自基金保管機構收受申購價金之日起至基金保管機構發還申購價金之前一日止，按基金保管機構活期存款利率計算之利息。新臺幣計價受益權單位利息計至新臺幣	七	三		本基金不成立時，經理公司應立即指示基金保管機構，於自本基金不成立日起十個營業日內，以申購人為受款人之記名劃線禁止背書轉讓票據或匯款方式，退還申購價金及加計自基金保管機構收受申購價金之日起至基金保管機構發還申購價金之前一日止，按基金保管機構活期存款利率計算之利息。利息計至新臺幣「元」，不滿壹元者，四捨	配合本基金分為各類型受益權單位，另明定外幣計價之受益權單位之利息計算方式。

條	項	款	兆豐美國戰略智造多重資產 證券投資信託基金證券投資信託契 約	條	項	款	開放式平衡型基金 證券投資信託契約範本	差異說明
			「元」，不滿壹元者，四捨五入； <u>外幣計價受益權單位利息之計算方 式及位數，依基金保管機構各該外 幣幣別外匯活期存款之利息計算方 式辦理，經理公司並應於公開說明 書揭露。</u>				五入。	
八			受益憑證之轉讓	八			受益憑證之轉讓	
八	二		受益憑證之轉讓，非經經理公司或 其指定之事務代理機構將受讓人姓 名或名稱、住所或居所記載於受益 人名簿，不得對抗經理公司或基金 保管機構。	八	二		受益憑證之轉讓，非將受讓人之姓 名或名稱記載於受益憑證，並將受 讓人姓名或名稱、住所或居所記載 於受益人名簿，不得對抗經理公司 或基金保管機構。	本基金採無實體 發行，無轉讓記 載於受益憑證之 情形，爰刪除受 益憑證記載規 定。
			(刪除，其後項次依序調整)	八	三		受益憑證為有價證券，得由受益人 背書交付自由轉讓。受益憑證得分 割轉讓，但分割轉讓後換發之每一 受益憑證，其所表彰之受益權單位 數不得低於 單位。	本基金採無實體 發行，毋需背書 轉讓及換發，爰 刪除本項文字。
九			本基金之資產	九			本基金之資產	
九	一		本基金全部資產應獨立於經理公司 及基金保管機構自有資產之外，並 由基金保管機構本於信託關係，依 經理公司之運用指示從事保管、處 分、收付本基金之資產。本基金資 產應以「彰化商業銀行股份有限公 司受託保管兆豐美國戰略智造多重 資產證券投資信託基金專戶」名 義，經金管會或其指定機構申報生 效後登記之，並得簡稱為「兆豐美 國戰略智造多重資產基金專戶」。 基金保管機構應於外匯指定銀行依 本基金計價幣別分別開立上述專 戶。但本基金於中華民國境外之資 產，得依資產所在國或地區法令或 基金保管機構與國外受託保管機 構間契約之約定辦理。	九	一		本基金全部資產應獨立於經理公司 及基金保管機構自有資產之外，並 由基金保管機構本於信託關係，依 經理公司之運用指示從事保管、處 分、收付本基金之資產。本基金資 產應以「_____受託保管 _____平衡證券投資信託基金專 戶」名義，經金管會或其指定機構 申請核准或申報生效後登記之，並 得簡稱為「_____平衡基金專 戶」。	明定本基金專戶 名稱及簡稱，另 因本基金分為新 臺幣計價及外幣 計價受益權單 位，將開立獨立 外匯存款專戶， 爰增訂文字。
九	四	四	每次收益分配總金額獨立列帳後給 付前所生之利息(僅B類型及NB類 型各計價類別受益權單位之受益人 可享有收益分配)。	九	四	四	每次收益分配總金額獨立列帳後給 付前所生之利息。	明定每次收益分 配總金額獨立列 帳後給付前所生 之利息，僅B類 型及NB類型各計

兆豐美國戰略智造多重資產 證券投資信託基金證券投資信託契約			開放式平衡型基金 證券投資信託契約範本			差異說明		
條	項	款	條	項	款			
						價類別受益權單位之受益人享有收益分配。		
九	四	七	九	四	七	買回費用（不含委任基金銷售機構收取之買回收件手續費）。	酌修文字。	
九	五					因運用本基金所生之外匯兌換損益，由本基金承擔。	（新增，其後項次依序調整） 明定因運用本基金所生之外匯兌換損益，由本基金承擔。	
十			十			本基金應負擔之費用	本基金應負擔之費用	
十	一	一	十	一	一	依本契約規定運用本基金所生之經紀商佣金、交易手續費等直接成本及必要費用；包括但不限於為完成基金投資標的之交易或交割費用、由股務代理機構、證券交易所或政府等其他機構或第三人所收取之費用及基金保管機構得為履行本契約之義務，透過票券集中保管事業、中央登錄公債、投資所在國或地區相關證券交易所、結算機構、金融機構間匯款及結算系統、一般通訊系統等機構或系統處理或保管基金相關事務所生之費用；	依本契約規定運用本基金所生之經紀商佣金、交易手續費等直接成本及必要費用；包括但不限於為完成基金投資標的之交易或交割費用、由股務代理機構、證券交易所或政府等其他機構或第三人所收取之費用及基金保管機構得為履行本契約之義務，透過票券集中保管事業、中央登錄公債、投資所在國相關證券交易所、結算機構、銀行間匯款及結算系統、一般通訊系統等機構或系統處理或保管基金相關事務所生之費用；【保管費採固定費率者適用】依本契約規定運用本基金所生之經紀商佣金、交易手續費等直接成本及必要費用；包括但不限於為完成基金投資標的之交易或交割費用、由股務代理機構、證券交易所或政府等其他機構或第三人所收取之費用及基金保管機構得為履行本契約之義務，透過證券集中保管事業、票券集中保管事業、中央登錄公債、投資所在國相關證券交易所、結算機構、銀行間匯款及結算系統、一般通訊系統等機構或系統處理或保管基金相關事務所生之費用；【保管費採變動費率者適用】	配合本基金得投資海外，爰酌修文字。且因本基金保管費採固定費率，故刪除保管費採變動費率之相關文字。
十	一	六	十	一	六	除經理公司或基金保管機構有故意或未盡善良管理人之注意外，經理公司為經理本基金或基金保管機構為保管、處分、辦理本基金短期借	除經理公司或基金保管機構有故意或未盡善良管理人之注意外，經理公司為經理本基金或基金保管機構為保管、處分、辦理本基金短期借	配合本契約項次調整予以修訂。

條	項	款	兆豐美國戰略智造多重資產 證券投資信託基金證券投資信託契 約	條	項	款	開放式平衡型基金 證券投資信託契約範本	差異說明
			款及收付本基金資產，對任何人為訴訟上或非訴訟上之請求所發生之一切費用（包括但不限於律師費），未由第三人負擔者，或經理公司依本契約第十二條第十二項規定，或基金保管機構依本契約第十三條第六項、第十二項及第十三項規定代為追償之費用（包括但不限於律師費），未由被追償人負擔者；				款及收付本基金資產，對任何人為訴訟上或非訴訟上之請求所發生之一切費用（包括但不限於律師費），未由第三人負擔者，或經理公司依本契約第十二條第十二項規定，或基金保管機構依本契約第十三條第四項、第十項及第十一項規定代為追償之費用（包括但不限於律師費），未由被追償人負擔者；	
十	二		本基金各類型受益權單位合計任一曆日淨資產價值低於等值新臺幣參億元時，除前項第（一）款至第（四）款所列支出及費用仍由本基金負擔外，其它支出及費用均由經理公司負擔。 <u>於計算前述各類型受益權單位合計金額時，外幣計價受益權單位部分，應依本契約第三十條第二項規定換算為新臺幣後，與新臺幣計價受益權單位合併計算。</u>	十	二		本基金任一曆日淨資產價值低於新臺幣參億元時，除前項第（一）款至第（四）款所列支出及費用仍由本基金負擔外，其它支出及費用均由經理公司負擔。	明定各類型受益權單位於計算合計金額時，均以新臺幣作為基準貨幣。
十	四		<u>本基金應負擔之費用，於計算各類型受益權單位每受益權單位淨資產價值、收益分配（僅B類型及NB類型各計價類別受益權單位之受益人可享有收益分配）或其他必要情形時，應分別計算各類型受益權單位應負擔之支出及費用。各類型受益權單位應負擔之支出及費用，依最新公開說明書之規定辦理。可歸屬於各類型受益權單位所產生之費用及損益，由各類型受益權單位受益人承擔。</u>				（新增）	明定本基金各類型受益權單位應負擔支出及費用應分別計算。
十一			受益人之權利、義務與責任	十一			受益人之權利、義務與責任	
十一	一	二	<u>收益分配權（僅B類型及NB類型各計價類別受益權單位之受益人得享有並行使本款收益分配權）。</u>	十一	一	二	收益分配權。	明定僅B類型及NB類型各計價類別受益權單位之受益人得享有並行使本款收益分配權。
十			經理公司之權利、義務與責任	十			經理公司之權利、義務與責任	

條	項	款	兆豐美國戰略智造多重資產 證券投資信託基金證券投資信託契 約	條	項	款	開放式平衡型基金 證券投資信託契約範本	差異說明
二				二				
十二	三		經理公司對於本基金資產之取得及處分有決定權，並應親自為之，除金管會另有規定外，不得複委任第三人處理。但經理公司行使其他本基金資產有關之權利，必要時得要求基金保管機構、 <u>國外受託保管機構或其代理人</u> 出具委託書或提供協助。經理公司就其他本基金資產有關之權利，得委任或複委任基金保管機構或 <u>國外受託保管機構</u> 或律師或會計師行使之；委任或複委任律師或會計師行使權利時，應通知基金保管機構。	十二	三		經理公司對於本基金資產之取得及處分有決定權，並應親自為之，除金管會另有規定外，不得複委任第三人處理。但經理公司行使其他本基金資產有關之權利，必要時得要求基金保管機構出具委託書或提供協助。經理公司就其他本基金資產有關之權利，得委任或複委任基金保管機構或律師或會計師行使之；委任或複委任律師或會計師行使權利時，應通知基金保管機構。	本基金得投資海外，故增列經理公司就其他本基金資產有關之權利，得委任「 <u>國外受託保管機構</u> 」行使之規定。
十二	四		經理公司在法令許可範圍內，就本基金有指示基金保管機構及 <u>國外受託保管機構</u> 之權，並得不定期盤點檢查本基金資產。經理公司並應依其判斷、金管會之指示或受益人之請求，在法令許可範圍內，採取必要行動，以促使基金保管機構依本契約規定履行義務。	十二	四		經理公司在法令許可範圍內，就本基金有指示基金保管機構之權，並得不定期盤點檢查本基金資產。經理公司並應依其判斷、金管會之指示或受益人之請求，在法令許可範圍內，採取必要行動，以促使基金保管機構依本契約規定履行義務。	本基金得投資外國有價證券，故增列經理公司在法令許可範圍得就本基金指示「 <u>國外受託保管機構</u> 」之規定。
十二	六		經理公司應於本基金開始募集三日前，或追加募集 <u>申報生效函</u> 送達之日起三日內，及公開說明書更新或修正後三日內，將公開說明書電子檔案向金管會指定之資訊申報網站進行傳輸。	十二	六		經理公司應於本基金開始募集三日前，或追加募集 <u>核准函</u> 送達之日起三日內，及公開說明書更新或修正後三日內，將公開說明書電子檔案向金管會指定之資訊申報網站進行傳輸。	依據「證券投資信託事業募集證券投資信託基金處理準則」第 12 條規定，基金追加募集案件均採申報生效制，爰酌修文字。
十二	七		經理公司或基金銷售機構應於申購人交付申購申請書且完成申購價金之給付前，交付簡式公開說明書， <u>且應依申購人之要求，提供公開說明書，如申購方式係採電子交易或經申購人以書面同意者，得採電子媒體方式提供之。</u> 並於本基金之銷售文件及廣告內，標明已備有公開說明書與簡式公開說明書及可供索閱之處所。公開說明書之內容如有虛偽或隱匿情事者，應由經理公司	十二	七		經理公司或基金銷售機構應於申購人交付申購申請書且完成申購價金之給付前，交付簡式公開說明書，並於本基金之銷售文件及廣告內，標明已備有公開說明書與簡式公開說明書及可供索閱之處所。公開說明書之內容如有虛偽或隱匿情事者，應由經理公司及其負責人與其他在公開說明書上簽章者，依法負責。	參酌「證券投資信託事業募集證券投資信託基金處理準則」第 16 條第 1 項之規定及實務作業，酌修文字。

兆豐美國戰略智造多重資產 證券投資信託基金證券投資信託契約			開放式平衡型基金 證券投資信託契約範本			差異說明
		及其負責人與其他在公開說明書上簽章者，依法負責。				
十二	八	經理公司必要時得修正公開說明書，並公告之， <u>除下列第(二)款至第(四)款向同業公會申報外，其餘款項應向金管會報備：</u>	十二	八	經理公司必要時得修正公開說明書，並公告之，下列第二款至第四款向同業公會申報外，其餘款項應向金管會報備：	酌修文字及格式。
十二	八	三	十二	八	三	申購手續費(含遞延手續費)。 申購手續費。 配合本基金NA及NB類型各計價類別受益權單位訂有遞延手續費，爰酌修文字。
十二	九	經理公司就證券之買賣交割或其他投資之行為，應符合中華民國及 <u>本基金投資所在國或地區證券市場之相關法令</u> ，經理公司並應指示其所委任之證券商，就為本基金所為之證券投資，應以符合 <u>中華民國及本基金投資所在國或地區證券市場買賣交割實務之方式</u> 為之。	十二	九	經理公司就證券之買賣交割或其他投資之行為，應符合中華民國證券市場之相關法令，經理公司並應指示其所委任之證券商，就為本基金所為之證券投資，應以符合 <u>中華民國證券市場買賣交割實務之方式</u> 為之。	本基金得投資外國有價證券，爰配合實務作業修訂。
十二	十二	經理公司得依本契約第十六條規定請求本基金給付報酬，並依有關法令及本契約規定行使權利及負擔義務。經理公司對於因可歸責於基金保管機構、 <u>國外受託保管機構、證券集中保管事業或票券集中保管事業</u> 之事由致本基金及(或)受益人所受之損害不負責任，但經理公司應代為追償。	十二	十二	經理公司得依本契約第十六條規定請求本基金給付報酬，並依有關法令及本契約規定行使權利及負擔義務。經理公司對於因可歸責於基金保管機構之 <u>事由</u> 致本基金及(或)受益人所受之損害不負責任，但經理公司應代為追償。	本基金得投資外國有價證券，故增訂因可歸責於國外受託保管機構、證券集中保管事業或票券集中保管事業之 <u>事由</u> ，致本基金及(或)受益人所受之損害，經理公司應代為追償之規定。
十二	十九	本基金各類型受益權單位合計淨資產價值低於 <u>等值新臺幣貳億元</u> 時，經理公司應將淨資產價值及受益人人數告知申購人。 <u>於計算前述各類型受益權單位合計金額時，外幣計價受益權單位部分，應依本契約第三十條第二項規定換算為新臺幣後，與新臺幣計價受益權單位合併計算。</u>	十二	十九	本基金淨資產價值低於新臺幣貳億元時，經理公司應將淨資產價值及受益人人數告知申購人。	配合本基金分為各類型受益權單位，爰修訂文字。另明定各類型受益權單位於計算合計金額時，均以新臺幣作為基準貨幣。
十二		經理公司應於本基金公開說明書中			(新增，其後項次依序調整)	配合本基金分為

條	項	款	兆豐美國戰略智造多重資產 證券投資信託基金證券投資信託契 約	條	項	款	開放式平衡型基金 證券投資信託契約範本	差異說明
二	十一		<p>揭露：</p> <p>(一)「<u>本基金受益權單位分別以新臺幣及美元作為計價貨幣</u>」等內容。</p> <p>(二)<u>本基金各類型受益權單位之面額及各類型受益權單位與基準受益權單位之換算比率。</u></p>					新臺幣計價及外幣計價受益權單位，明定各類型受益權單位與基準單位換算比率等資訊應於公開說明書揭露之內容。
十三	二十二		<p><u>本基金得為受益人之權益，由經理公司代為處理本基金投資所得相關稅務事宜。</u></p>				(新增)	依財政部 107 年 3 月 6 日台財際字第 10600686840 號令，增訂證券投資信託基金得為受益人之權益，由經理公司代為處理本基金投資所得相關稅務事宜。
十三			基金保管機構之權利、義務與責任	十三			基金保管機構之權利、義務與責任	
十三	二		<p>基金保管機構應依證券投資信託及顧問法相關法令或<u>本基金在國外之資產所在國或地區有關法令</u>、本契約之規定暨金管會之指示，以善良管理人之注意義務及忠實義務，辦理本基金之開戶、保管、處分及收付本基金之資產及<u>B類型及NB類型各計價類別受益權單位可分配收益專戶之款項</u>，除本契約另有規定外，不得為自己、其代理人、代表人、受僱人或任何第三人謀取利益。其代理人、代表人或受僱人履行本契約規定之義務，有故意或過失時，基金保管機構應與自己之故意或過失，負同一責任。基金保管機構因故意或過失違反法令或本契約約定，致生損害於本基金之資產者，基金保管機構應對本基金負損害賠償責任。</p>	十三	二		<p>基金保管機構應依證券投資信託及顧問法相關法令、本契約之規定暨金管會之指示，以善良管理人之注意義務及忠實義務，辦理本基金之開戶、保管、處分及收付本基金之資產及<u>本基金可分配收益專戶之款項</u>，除本契約另有規定外，不得為自己、其代理人、代表人、受僱人或任何第三人謀取利益。其代理人、代表人或受僱人履行本契約規定之義務，有故意或過失時，基金保管機構應與自己之故意或過失，負同一責任。基金保管機構因故意或過失違反法令或本契約約定，致生損害於本基金之資產者，基金保管機構應對本基金負損害賠償責任。</p>	配合本基金得投資國外，且其中僅B類型及NB類型各計價類別受益權單位得分配收益，爰酌修文字。
十	四		基金保管機構得委託國外金融機構				(新增，其後項次依序調整)	本基金得投資外

條	項	款	兆豐美國戰略智造多重資產 證券投資信託基金證券投資信託契 約	條	項	款	開放式平衡型基金 證券投資信託契約範本	差異說明
三			<p>為本基金國外受託保管機構，與經理公司指定之國外證券經紀商進行國外證券買賣交割手續，並保管本基金存放於國外之資產，及行使與該資產有關之權利。基金保管機構對國外受託保管機構之選任、監督及指示，依下列規定為之：</p> <p>(一) 基金保管機構對國外受託保管機構之選任，應經經理公司同意。</p> <p>(二) 基金保管機構對國外受託保管機構之選任或指示，因故意或過失而致本基金生損害者，應負賠償責任。</p> <p>(三) 國外受託保管機構如因解散、破產或其他事由而不能繼續保管本基金國外資產者，基金保管機構應即另覓適格之國外受託保管機構。國外受託保管機構之更換，應經經理公司同意。</p>					<p>國有價證券，故增訂基金保管機構對國外受託保管機構之選任、監督及指示規定。</p>
十三	五		<p>基金保管機構依本契約規定應履行之責任及義務，如委由國外受託保管機構處理者，基金保管機構就國外受託保管機構之故意或過失，應與自己之故意或過失負同一責任，如因而致損害本基金之資產時，基金保管機構應負賠償責任。國外受託保管機構之報酬由基金保管機構負擔。</p>				<p>(新增，其後項次依序調整)</p>	<p>本基金得投資外國有價證券，故增訂基金保管機構委任國外受託保管機構時應負之責任。</p>
十三	六		<p>基金保管機構得為履行本契約之義務，透過證券集中保管事業、票券集中保管事業、中央登錄公債、投資所在國或地區相關證券交易市場、結算機構、金融機構間匯款及結算系統、一般通訊系統等機構或系統處理或保管基金相關事務。但如有可歸責前述機構或系統之事由致本基金受損害，除基金保管機構有故意或過失者，基金保管機構不負賠償責任，但基金保管機構應代</p>	十三	四		<p>基金保管機構得為履行本契約之義務，透過證券集中保管事業、票券集中保管事業、中央登錄公債、投資所在國相關證券交易所、結算機構、銀行間匯款及結算系統、一般通訊系統等機構或系統處理或保管基金相關事務。但如有可歸責前述機構或系統之事由致本基金受損害，除基金保管機構有故意或過失者，基金保管機構不負賠償責任，但基金保管機構應代為追償。</p>	<p>酌修文字。</p>

條	項	款	兆豐美國戰略智造多重資產 證券投資信託基金證券投資信託契 約	條	項	款	開放式平衡型基金 證券投資信託契約範本	差異說明
			為追償。					
十三	七		基金保管機構得依證券投資信託及顧問法及其他中華民國或投資所在國或地區相關法令之規定，複委任證券集中保管事業、票券集中保管事業代為保管本基金購入之有價證券或證券相關商品並履行本契約之義務，有關證券集中保管費用由基金保管機構負擔。	十三	五		基金保管機構得依證券投資信託及顧問法及其他相關法令之規定，複委任證券集中保管事業代為保管本基金購入之有價證券或證券相關商品並履行本契約之義務，有關費用由基金保管機構負擔。 【保管費採固定費率者適用】 基金保管機構得依證券投資信託及顧問法及其他相關法令之規定，複委任證券集中保管事業代為保管本基金購入之有價證券或證券相關商品並履行本契約之義務。 【保管費採變動費率者適用】	本基金得投資國外有價證券，爰酌修文字，且本基金保管費採固定費率，爰刪除本項後段採變動費率之文字。
十三	八		基金保管機構應依經理公司提供之B類型及NB類型各計價類別受益權單位收益分配數據，擔任本基金B類型及NB類型各計價類別受益權單位收益分配之給付人，執行收益分配之事務。	十三	六		基金保管機構應依經理公司提供之收益分配數據，擔任本基金收益分配之給付人與扣繳義務人，執行收益分配之事務。	基金保管機構僅擔任B類型及NB類型各計價類別受益權單位收益分配之給付人，而非扣繳義務人，爰酌修文字。
十三	九	一	4.給付依本契約應分配予B類型及NB類型各計價類別受益權單位受益人之可分配收益。	十三	七	一	(4)給付依本契約應分配予受益人之可分配收益。	明定僅B類型及NB類型各計價類別受益權單位之受益人可分配收益。
十三	九	二	於本契約終止，清算本基金時，依各類型受益權單位受益權比例分派予各該類型受益權單位受益人其所應得之資產。	十三	七	二	於本契約終止，清算本基金時，依受益權比例分派予受益人其所應得之資產。	配合本基金分為各類型受益權單位，爰酌修文字。
十三	十一		基金保管機構應將其所知經理公司違反本契約或有關法令之事項，或有違反之虞時，通知經理公司應依本契約或有關法令履行其義務，其有損害受益人權益之虞時，應即向金管會申報，並抄送同業公會。但非因基金保管機構之故意或過失而不知者，不在此限。國外受託保管機構如有違反國外受託保管契約之約定時，基金保管機構應即通知經	十三	九		基金保管機構應將其所知經理公司違反本契約或有關法令之事項，或有違反之虞時，通知經理公司應依本契約或有關法令履行其義務，其有損害受益人權益之虞時，應即向金管會申報，並抄送同業公會。但非因基金保管機構之故意或過失而不知者，不在此限。	本基金得投資國外有價證券，故增訂國外受託保管機構違反國外受託保管契約約定時，基金保管機構之相關處理規定。

條	項	款	兆豐美國戰略智造多重資產 證券投資信託基金證券投資信託契 約	條	項	款	開放式平衡型基金 證券投資信託契約範本	差異說明
			<u>理公司並為必要之處置。</u>					
十三	十五		基金保管機構及國外受託保管機構除依法令規定、金管會指示或本契約另有訂定外，不得將本基金之資料訊息及其他保管事務有關之內容提供予他人。其董事、監察人、經理人、業務人員及其他受僱人員，亦不得以職務上所知悉之消息從事有價證券買賣之交易活動或洩露予他人。	十三	十三		基金保管機構除依法令規定、金管會指示或本契約另有訂定外，不得將本基金之資料訊息及其他保管事務有關之內容提供予他人。其董事、監察人、經理人、業務人員及其他受僱人員，亦不得以職務上所知悉之消息從事有價證券買賣之交易活動或洩露予他人。	本基金得投資國外有價證券，故酌修文字。
十四			運用本基金投資證券及從事證券相關商品交易之基本方針及範圍	十四			運用本基金投資證券及從事證券相關商品交易之基本方針及範圍	
十四	一	一~五	經理公司應以分散風險、確保基金之安全，並積極追求長期之投資利得及維持收益之安定為目標。以誠信原則及專業經營方式，將本基金投資於 <u>中華民國及外國之有價證券</u> 。並依下列規範進行投資： (一) 本基金投資於中華民國境內之 <u>上市或上櫃股票（含承銷股票及特別股）、證券投資信託基金受益憑證（含指數股票型基金、反向、槓桿、商品指數股票型基金及主動式交易所交易基金）、期貨信託事業對不特定人募集之期貨信託基金、認購（售）權證、認股權憑證、台灣存託憑證、政府公債、公司債（含無擔保公司債、次順位公司債、轉換公司債、交換公司債、附認股權公司債）、金融債券（含次順位金融債券）、經金管會核准於我國境內募集發行之國際金融組織債券及依金融資產證券化條例公開招募之受益證券或資產基礎證券及依不動產證券化條例募集之封閉型不動產投資信託基金受益證券或不動產資產信託受益</u>	十四	一	一~三	經理公司應以分散風險、確保基金之安全，並積極追求長期之投資利得及維持收益之安定為目標。以誠信原則及專業經營方式，將本基金投資於 <u>之股票、債券及其他固定收益證券為主</u> ，並依下列規範進行投資： (一) 原則上，本基金自成立日起 <u>三個月後，投資於上揭資產之金額應達基金淨資產價值之百分之七十以上，其中投資於股票金額占基金淨資產價值之百分之</u> 以下且不得低於百分之十。 (二) 但依經理公司之專業判斷，在特殊情形下，為分散風險、確保基金安全之目的，得不受前述比例之限制。所謂特殊情形，係指本基金終止前一個月，或（由經理公司視其投資策略自訂適當之特殊情形）。 (三) 俟前款特殊情形結束後三十個營業日內，經理公司應立即調整，以符合第一款之比例限制。 (新增)	明定本基金投資國內外有價證券之方針及範圍，並明定本基金成立一定期間後，投資有價證券之比例限制，以及本基金於發生特殊情形時，得不受投資比例限制之規定。

條	項	兆豐美國戰略智造多重資產 證券投資信託基金證券投資信託契 約	條	項	開放式平衡型基金 證券投資信託契約範本	差異說明
		<p><u>證券。</u></p> <p>(二)本基金投資於外國有價證券為：</p> <p>1.於外國證券集中交易市場及經金管會核准之店頭市場交易之股票（含承銷股票及特別股）、存託憑證（含NVDR）、參與憑證、認購（售）權證或認股權憑證、不動產投資信託受益證券（REITs）及封閉式基金受益憑證、基金股份、投資單位及追蹤、模擬或複製標的指數表現之指數股票型基金（含槓桿、反向、期貨及商品等類型）。</p> <p>2.由外國國家或機構所保證或發行之債券（含政府公債、公司債（含無擔保公司債、次順位公司債）、轉換公司債、交換公司債、附認股權公司債、金融債券（含次順位金融債券）、金融資產證券化之受益證券或資產基礎證券、不動產資產信託受益證券（REITs）、由金融機構發行具總損失吸收能力債券（Total Loss-Absorbing Capacity, TLAC）、符合美國 Rule 144A 規定之債券）及本國企業赴海外發行之公司債。</p> <p>3.經金管會核准或申報生效得募集及銷售之外國基金管理機構所發行或經理之基金受益憑證、基金股份或投資單位。</p> <p>4.本基金投資之債券不包括以國內有價證券、本國上市、上櫃公司於海外發行之有價證券、國內證券投資信託事業於海外發行之基金受益憑</p>				

條	項	款	條	項	款	差異說明
		<p style="text-align: center;">兆豐美國戰略智造多重資產 證券投資信託基金證券投資信託契 約</p> <p><u>證、未經金管會核准或申報生效得募集及銷售之境外基金為連結標的之連動型或結構型債券。</u></p> <p><u>5. 本基金可投資之國家及地區詳如公開說明書。</u></p> <p><u>6. 本基金投資之外國有價證券應符合金管會之限制或禁止規定，如有相關法令或相關規定修訂者，從其規定。</u></p> <p>(三)原則上，本基金自成立日起六個月後，</p> <p><u>1. 投資於國內外之股票（含承銷股票及特別股、存託憑證）、債券（含其他固定收益證券）、基金受益憑證、不動產投資信託基金受益證券（REITs）及經金管會核准得投資項目之資產等任一資產種類之總金額不得超過本基金淨資產價值之百分之七十（70%）（含）；投資於「美國戰略智造」概念之有價證券之總金額不低於本基金淨資產價值之百分之六十（含）。</u></p> <p><u>2. 前述「美國戰略智造」概念之有價證券，係指市值大於十億美元以上者，受惠於美國政府相關戰略發展，如《關鍵及新興科技國家戰略》或參與美國再工業化與實體經濟轉型的企業，這些企業為具備長期結構性成長潛力的關鍵資產，涵蓋先進製造業、關鍵與新興技術、能源獨立、金融主權、國防資源等企業。產業包括但不限於人工智能、先進計算、先進工程材料、先進氣體渦輪發動機技術、先進與網路物理系統、先進製造、先進核能系統、生物技術、潔淨能源技術、通信與網路技術、農作物設計技術、資料科學、儲存與</u></p>			<p style="text-align: center;">開放式平衡型基金 證券投資信託契約範本</p>	

條	項	款	條	項	款	差異說明
		<p>兆豐美國戰略智造多重資產證券投資信託基金證券投資信託契約</p> <p><u>分析、分散式帳本技術、能源技術、醫療與公共衛生、量子資訊科學、半導體與微電子、太空技術、合成生物學等建立攻守兼備的防禦體系。</u></p> <p><u>3.投資參與憑證所連結標的以單一股票為限；參與憑證發行人之長期債務信用評等，應符合「金管會規定之信用評等機構評定達一定等級以上」。前述所稱金管會規定信用評等機構評定等級，應詳列於公開說明書。</u></p> <p><u>4.本基金得投資非投資等級債券及 Rule 144A 債券，並依下列規定進行投資，如因有關法令或相關規定修正者，從其規定：</u></p> <p><u>(1) 投資所在國家或地區之國家主權評等未達公開說明書所列信用評等機構評定等級者，投資該國家或地區之政府債券及其他債券總金額，不得超過本基金淨資產價值之百分之三十(含)。</u></p> <p><u>(2) 投資非投資等級債券及 Rule 144A 債券之總金額不得高於本基金淨資產價值之百分之三十(含)。</u></p> <p><u>(3) 本基金所持有之非投資等級債券，係以投資當時之信用評等等級為標準，如嗣後經信用評等機構調升信用評等等級或因有關法令或相關規定修正前述「非投資等級債券」之規定，則不列入前述投資非投資等級債券總金額百分之三十比例之計算。</u></p> <p><u>(四) 所稱「非投資等級債券」係指下列債券，惟債券發生信用評等不一致者，若任一信用評等機構評定為投資等級債券者，該債券即非非投資等級債券。如有關法令或相關規定修正前述「非投資等級債券」之規定時，從其規</u></p>			<p>開放式平衡型基金證券投資信託契約範本</p>	

條	項	款	條	項	款	差異說明
		<p style="text-align: center;">兆豐美國戰略智造多重資產 證券投資信託基金證券投資信託契 約</p> <p><u>定：</u></p> <p>1. <u>中央政府債券：發行國家主權評等未達公開說明書所列信用評等機構評定等級。</u></p> <p>2. <u>第 1.點以外之債券：該債券之債務發行評等未達公開說明書所列信用評等機構評定等級或未經信用評等機構評等。但轉換公司債、未經信用評等機構評等之債券，其債券保證人之長期債務信用評等符合公開說明書所列信用評等機構評定達一定等級以上或其屬具優先受償順位債券且債券發行人之長期債務信用評等符合公開說明書所列信用評等機構評定達一定等級以上者，不在此限。</u></p> <p>3. <u>金融資產證券化之受益證券或資產基礎證券、不動產資產信託受益證券 (REATs)：該受益證券或基礎證券之債務發行評等未達公開說明書所列信用評等機構評定等級或未經信用評等機構評等。</u></p> <p><u>(五) 但依經理公司之專業判斷，在特殊情形下，為分散風險、確保基金安全之目的，得不受本項第 (三) 款第 1 目投資比例之限制。所謂特殊情形，係指本基金信託契約終止前一個月，或任一或合計投資達本基金淨資產價值百分之二十 (含) 以上之投資所在國家或地區有下列情形之一：</u></p> <p>1. <u>發生政治性與經濟性重大</u></p>			<p style="text-align: center;">開放式平衡型基金 證券投資信託契約範本</p>	

條	項	款	兆豐美國戰略智造多重資產 證券投資信託基金證券投資信託契 約	條	項	款	開放式平衡型基金 證券投資信託契約範本	差異說明
			<p><u>且非預期之事件（如政變、戰爭、能源危機、金融危機、恐怖攻擊事件、天災等）、國內外金融市場（股市、債市與匯市）暫停交易、法令政策改變、不可抗力之情事，有影響該國經濟發展及金融市場安定之虞等情形者。</u></p> <p>2. <u>實施外匯管制，導致無法匯出資金者。</u></p> <p>3. <u>該國貨幣單日兌美元匯率漲幅或跌幅達百分之五或連續三個交易日匯率累計跌幅達百分之八以上者。</u></p> <p>4. <u>證券交易所或店頭市場發布之發行量加權股價指數有下列情形之一：</u></p> <p>(1) <u>最近六個營業日（不含當日）股價指數累計漲幅或跌幅達百分之十以上（含本數）。</u></p> <p>(2) <u>最近三十個營業日（不含當日）股價指數累計漲幅或跌幅達百分之二十以上（含本數）。</u></p> <p>(六) <u>俟前款所列特殊情形結束後三十個營業日內，經理公司應立即調整，以符合本項第（三）款第 1 目之比例限制。</u></p>					
十四	二		<p>經理公司得以現金、存放於銀行、從事債券附買回交易或買入短期票券或其他經金管會規定之方式保持本基金之資產，並指示基金保管機構處理。上開資產存放之銀行、債券附買回交易對象及短期票券發行人、保證人、承兌人或標之物之信用評等，<u>除金管會另有規定外，應符合金管會核准或認可之信用評等機構評等達一定等級以上</u></p>	十四	二		<p>經理公司得以現金、存放於銀行、從事債券附買回交易或買入短期票券或其他經金管會規定之方式保持本基金之資產，並指示基金保管機構處理。上開資產存放之銀行、債券附買回交易對象及短期票券發行人、保證人、承兌人或標之物之信用評等，應符合金管會核准或認可之信用評等機構評等達一定等級以上者。</p>	酌修文字。

條	項	款	兆豐美國戰略智造多重資產 證券投資信託基金證券投資信託契 約	條	項	款	開放式平衡型基金 證券投資信託契約範本	差異說明
			者。					
十四	三		經理公司運用本基金為上市或上櫃有價證券投資，除法令另有規定外，應委託 <u>國內外證券經紀商在投資所在國或地區集中交易市場或證券商營業處所</u> ，為現款現貨交易，並指示基金保管機構辦理交割。	十四	三		經理公司運用本基金為上市或上櫃有價證券投資，除法令另有規定外，應委託證券經紀商，在集中交易市場或證券商營業處所，為現款現貨交易，並指示基金保管機構辦理交割。	本基金得投資國外有價證券，故配合實務作業修訂。
十四	四		經理公司依前項規定委託證券經紀商交易時，得委託與經理公司、基金保管機構或國外受託保管機構有利害關係並具有證券經紀商資格者或基金保管機構之經紀部門為之，但支付該證券經紀商之佣金不得高於 <u>投資所在國或地區一般證券經紀商</u> 。	十四	四		經理公司依前項規定委託證券經紀商交易時，得委託與經理公司、基金保管機構有利害關係並具有證券經紀商資格者或基金保管機構之經紀部門為之，但支付該證券經紀商之佣金不得高於一般證券經紀商。	配合本基金得投資海外有價證券，爰酌修文字。
十四	五		經理公司運用本基金為公債、公司債（含無擔保公司債、次順位公司債）或金融債券（含次順位金融債券、具總損失吸收能力債券）投資，應以現款現貨交易為之，並指示基金保管機構辦理交割。	十四	五		經理公司運用本基金為公債、公司債或金融債券投資，應以現款現貨交易為之，並指示基金保管機構辦理交割。	明定公司債及金融債券範圍。
十四	六		經理公司得為避險操作或增加投資效率，得運用本基金從事 <u>衍生自股票、股價指數、債券、債券指數、利率、利率指數、存託憑證或指數股票型基金（ETF）之期貨、選擇權及期貨選擇權等證券相關商品之交易</u> ；另經理公司亦得為避險操作之目的，運用本基金資產從事 <u>衍生自貨幣之期貨或選擇權交易</u> ，但從事前開證券相關商品交易均須符合金管會「證券投資信託事業運用證券投資信託基金從事證券相關商品交易應行注意事項」及其他金管會所訂之相關規定。	十四	六		經理公司為避險需要或增加投資效率，得運用本基金從事 <u>_____等證券相關商品之交易</u> 。	明定經理公司為避險需要，從事匯率或其他證券相關商品交易之範圍及相關適用法令。
十四	七		經理公司得為避險目的，從事 <u>換匯、遠期外匯、換匯換利交易、新臺幣對外幣間匯率選擇權、及一籃子外幣間匯率避險等交易（Proxy Hedge）（含換匯、遠期外匯、換匯換利及匯率選擇權）</u> 或其他經金管				（新增，其後項次依序調整）	明定外匯避險方式。

條	項	款	兆豐美國戰略智造多重資產 證券投資信託基金證券投資信託契 約	條	項	款	開放式平衡型基金 證券投資信託契約範本	差異說明
			<u>會核准之匯率避險交易工具之證券相關商品。本基金於從事本項所列外幣間匯率選擇權及匯率避險交易之操作當時，其價值與期間，不得超過所有外國貨幣計價資產之價值與期間，並應符合中華民國中央銀行或金管會之相關規定，如因有關法令或相關規定修改者，從其規定。</u>					
十四	八	一	不得投資於結構式利率商品、未上市、未上櫃股票或私募之有價證券。但 <u>正向浮動利率債券、以原股東身分認購已上市、上櫃之現金增資股票或經金管會核准或申報生效承銷有價證券</u> ，不在此限；	十四	七	一	不得投資於結構式利率商品、未上市、未上櫃股票或私募之有價證券。但以原股東身分認購已上市、上櫃之現金增資股票或經金管會核准或申報生效承銷有價證券，不在此限；	依據「證券投資信託基金管理辦法」第10條第1項第7款放寬得投資正向浮動利率債券，爰修訂文字。
十四	八	二	不得投資於國內未上市或未上櫃之次順位公司債及次順位金融債券；	十四	七	二	不得投資於未上市或未上櫃之次順位公司債及次順位金融債券；	明定本基金僅不得投資於國內未上市或未上櫃之次順位公司債及次順位金融債券，至於投資國外債券，則悉依金管會114年2月24日金管證投字第1130386402號令辦理。
十四	八	六	不得投資於經理公司或與經理公司有利害關係之公司所發行之證券， <u>但不包含經理公司或與經理公司有利害關係之公司所發行基金受益憑證、基金股份或單位信託</u> ；	十四	七	六	不得投資於經理公司或與經理公司有利害關係之公司所發行之證券；	依金管會94年3月7日金管證四字第0930158658號令規定，爰酌修文字。
十四	八	八	投資於任一上市或上櫃公司股票（含承銷股票及特別股）、存託憑證及公司債（含次順位公司債、 <u>無擔保公司債、可轉換公司債、附認股權公司債、交換公司債</u> ）或金融債券（含次順位金融債券、 <u>具總損失吸收能力債券</u> ）之總金額，不得超過本基金淨資產價值之百分之十；投資於任一公司所發行國內次	十四	七	八	投資於任一上市或上櫃公司股票及公司債（含次順位公司債）或金融債券（含次順位金融債券）之總金額，不得超過本基金淨資產價值之百分之十；投資於任一公司所發行之次順位公司債之總額，不得超過該公司該次（如有分券指分券後）所發行次順位公司債總額之百分之	1.配合本基金投資標的及「證券投資信託基金管理辦法」第17條之規定，酌修文字。 2.本基金得投資

兆豐美國戰略智造多重資產 證券投資信託基金證券投資信託契約			開放式平衡型基金 證券投資信託契約範本			差異說明		
條	項	款	條	項	款			
						<p>順位公司債之總額，不得超過該公司該次（如有分券指分券後）所發行次順位公司債總額之百分之十；</p> <p>十。<u>上開次順位公司債應符合金管會核准或認可之信用評等機構評等達一定等級以上者；</u></p>	非投資等級債券，非投資等級債券之債信評等已載明於本條第一項，爰刪除後段有關信用評等之規定。	
十四	八	九	十四	七	九	<p>投資於任一上市或上櫃公司股票（含承銷股票及特別股）、認購（售）權證或認股權憑證、存託憑證及參與憑證所表彰之股份總額，不得超過該公司已發行股份總數之百分之十；所經理之全部基金投資於任一上市或上櫃公司股票（含承銷股票及特別股）、認購（售）權證或認股權憑證、存託憑證及參與憑證所表彰之股份總額，不得超過該公司已發行股份總數之百分之十；<u>惟認購權證、認股權憑證與認售權證之股份總額得相互沖抵（Netting），以合併計算得投資比率上限；</u></p>	<p>投資於任一上市或上櫃公司股票之股份總額，不得超過該公司已發行股份總數之百分之十；所經理之全部基金投資於任一上市或上櫃公司股票之股份總額，不得超過該公司已發行股份總數之百分之十；</p>	配合本基金投資標的，明定投資股票之種類，並依金管會114年10月29日金管證投字第1140147005號令修訂。
			十四	七	十	<p>（刪除，其後款次依序調整）</p> <p>投資於任一公司所發行無擔保公司債，該債券應取具<u> 等級以上之信用評等；</u></p>	本基金得投資非投資等級債券，非投資等級債券之信用評等已載明於本條第一項，爰刪除本款規定。	
十四	八	十二	十四	七	十二	<p>投資於任一上市或上櫃公司承銷股票之總數，不得超過該次承銷總數之百分之三；</p> <p>投資於任一上市或上櫃公司承銷股票之總數，不得超過該次承銷總數之百分之二；</p>	依「證券投資信託基金管理辦法」第10條第1項第10款規定，酌修文字。	
十四	八	十二	十四	七	十三	<p>經理公司所經理之全部基金，投資於同一次承銷股票之總數，不得超過該次承銷總數之百分之十；</p> <p>經理公司所經理之全部基金，投資於同一次承銷股票之總數，不得超過該次承銷總數之百分之三；</p>	依「證券投資信託基金管理辦法」第10條第1項第10款規定，酌修文字。	
十四	八	十五	十四	七	十六	<p>投資於基金受益憑證之總金額，不得超過本基金淨資產價值之百分之七十，且投資於單一基金受益憑證之總金額不得超過本基金淨資產價</p> <p>投資於基金受益憑證之總金額，不得超過本基金淨資產價值之百分之二十；</p>	依據「證券投資信託基金管理辦法」第31條之1第2項規定，排	

條	項	款	兆豐美國戰略智造多重資產 證券投資信託基金證券投資信託契 約	條	項	款	開放式平衡型基金 證券投資信託契約範本	差異說明
			<u>值之百分之二十；投資期貨信託事 業對不特定人募集之期貨信託基 金、證券交易市場交易之槓桿、反 向、期貨及商品指數股票型基金之 比例，合計不得超過本基金淨資產 價值之百分之十；</u>					除「證券投資信託基金管理辦法」第10條第1項第11款投資基金受益憑證之總金額限制，惟仍明訂不得超過本基金淨資產價值之百分之七十，另依114年2月24日金管證投字第1130386402號及114年10月29日金管證投字第1140147005號令修訂。
十四	八	十七	<u>投資認購（售）權證或認股權憑證 總金額，不得超過本基金淨資產價 值之百分之五；</u>				（新增，其後款次依序調整）	配合投資標的及依金管會114年10月29日金管證投字第1140147005號令增訂。
十四	八	十八	<u>每一基金投資參與憑證總金額，不 得超過本基金淨資產價值之百分之 十；</u>				（新增，其後款次依序調整）	配合投資標的及依金管會114年10月29日金管證投字第1140147005號令增訂。
十四	八	十九	<u>委託單一證券商買賣股票金額，不 得超過本基金當年度買賣股票總金 額之百分之三十，但下列情形不受 前述比例之限制；</u> 1. 基金成立未滿一個完整會計年度 者，不在此限； 2. 經理公司運用本基金資產投資外 國股票並符合金管會所規定應遵 循事項；或 3. 金管會之命令另有規定。	十四	七	十八	<u>委託單一證券商買賣股票金額，不 得超過本基金當年度買賣股票總金 額之百分之三十，但基金成立未滿 一個完整會計年度者，不在此限；</u>	增列適用金管會除外規定之文字。
十四	八	二十	<u>投資於本證券投資信託事業經理之 基金時，不得收取經理費；除投資 於證券交易市場交易之指數股票型 基金外，投資於所屬集團管理之基 金受益憑證，集團基金受益憑證之 經理費應至少減半計收（即退還5 成以上）；投資於本證券投資信託 事業及集團之基金受益憑證不得收</u>	十四	七	十九	<u>投資於本證券投資信託事業經理之 基金時，不得收取經理費；</u>	依金管會105年12月1日金管證投字第10500485095號令，增訂相關費用規定。

兆豐美國戰略智造多重資產 證券投資信託基金證券投資信託契約			開放式平衡型基金 證券投資信託契約範本			差異說明		
條	項	款	條	項	款			
						取申購或買回費；		
十四	八	二十一	十四	七	二十一	投資於任一公司發行、保證或背書之短期票券及有價證券總金額，不得超過本基金淨資產價值之百分之十， <u>但投資於基金受益憑證者，不在此限；</u>	投資於任一公司發行、保證或背書之短期票券總金額，不得超過本基金淨資產價值之百分之十， <u>並不得超過新臺幣五億元；</u>	依「證券投資信託基金管理辦法」第10條第1項第17款，爰修正文字。
十四	八	二十三	十四	七	二十二	投資任一銀行所發行股票及金融債券（含次順位金融債券、具總損失吸收能力債券）之總金額，不得超過本基金淨資產價值之百分之十；投資於任一銀行所發行金融債券（含次順位金融債券）之總金額，不得超過該銀行所發行金融債券總額之百分之十；投資於任一銀行所發行國內次順位金融債券之總額，不得超過該銀行該次（如有分券指分券後）所發行次順位金融債券總額之百分之十；	投資任一銀行所發行股票及金融債券（含次順位金融債券）之總金額，不得超過本基金淨資產價值之百分之十；投資於任一銀行所發行金融債券（含次順位金融債券）之總金額，不得超過該銀行所發行金融債券總額之百分之十；投資於任一銀行所發行次順位金融債券之總額，不得超過該銀行該次（如有分券指分券後）所發行次順位金融債券總額之百分之十。 <u>上開次順位金融債券應符合金管會核准或認可之信用評等機構評等達一定等級以上者；</u>	1. 依據「證券投資信託基金管理辦法」第17條規定，爰修正文字。 2. 本基金得投資非投資等級債券，非投資等級債券之信用評等已載明於本條第一項，爰刪除後段信用評等相關規定。
十四	八	二十五	十四	七	二十四	投資於任一受託機構或特殊目的公司發行之受益證券或資產基礎證券之總額，不得超過該受託機構或特殊目的公司該次（如有分券指分券後）發行之受益證券或資產基礎證券總額之百分之十；亦不得超過本基金淨資產價值之百分之十；	投資於任一受託機構或特殊目的公司發行之受益證券或資產基礎證券之總額，不得超過該受託機構或特殊目的公司該次（如有分券指分券後）發行之受益證券或資產基礎證券總額之百分之十；亦不得超過本基金淨資產價值之百分之十。 <u>上開受益證券或資產基礎證券應符合經金管會核准或認可之信用評等機構評等達一定等級以上者；</u>	本基金得投資非投資等級債券，非投資等級債券之信用評等已載明於本條第一項，爰刪除後段有關信用評等之規定。
十四	八	二十六	十四	七	二十五	投資於任一創始機構發行之股票、公司債、金融債券及將金融資產信託與受託機構或讓與特殊目的公司發行之受益證券或資產基礎證券之總金額，不得超過本基金淨資產價值之百分之十；	投資於任一創始機構發行之股票、公司債、金融債券及將金融資產信託與受託機構或讓與特殊目的公司發行之受益證券或資產基礎證券之總金額，不得超過本基金淨資產價值之百分之十。 <u>上開受益證券或資產基礎證券應符合經金管會核准或認可之信用評等機構評等達一定等級以上；</u>	本基金得投資非投資等級債券，非投資等級債券之信用評等已載明於本條第一項，爰刪除後段有關信用評等之規定。
十四	八	三十	十四	七	三十	投資於任一受託機構發行之不動產資產信託受益證券之總額，不得超	投資於任一受託機構發行之不動產資產信託受益證券之總額，不得超	本基金得投資非投資等級債券，

條	項	款	兆豐美國戰略智造多重資產 證券投資信託基金證券投資信託契 約	條	項	款	開放式平衡型基金 證券投資信託契約範本	差異說明
		九	過該受託機構該次（如有分券指分券後）發行之不動產資產信託受益證券總額之百分之十；			八	過該受託機構該次（如有分券指分券後）發行之不動產資產信託受益證券總額之百分之十。 <u>上開不動產資產信託受益證券應符合金管會核准或認可之信用評等機構評等達一定等級以上者；</u>	非投資等級債券之信用評等已載明於本條第一項，爰刪除後段有關信用評等之規定。
十	八	三	不得投資於私募之有價證券，但投資於符合美國 Rule 144A 規定之債券，不在此限；				（新增，其後款次依序調整）	依金管會 114 年 12 月 16 日金管證投字第 1140385593 號令增列本款。
十	八	三	投資於由金融機構發行具總損失吸收能力債券之總金額不得超過本基金淨資產價值之百分之三十；前開債券應符合經金管會核准或認可之信用評等機構評等達一定等級以上；				（新增，其後款次依序調整）	明定具總損失吸收能力債券之投資上限及應符合信用評等規定。
十	八	三	不得從事不當交易行為而影響本基金淨資產價值；				（新增，其後款次依序調整）	配合「證券投資信託基金管理辦法」第 10 條第 1 項第 19 款規定增訂。
十	九		前項第（五）款所稱各基金，第（九）款、第（十二）款及第（十六）款所稱所經理之全部基金，包括經理公司募集或私募之證券投資信託基金及期貨信託基金。	十	八		前項第五款所稱各基金，第九款、第十三款及第十七款所稱所經理之全部基金，包括經理公司募集或私募之證券投資信託基金及期貨信託基金； <u>第二十四款及第二十五款不包括經金管會核定為短期票券之金額。</u>	配合前項款次調整，爰酌修文字。另依「證券投資信託基金管理辦法」第 15 條第 1 項規定刪除後段文字。
十	十		本條第八項各款規定比例、金額及信用評等之限制，如因有關法令或相關規定修正者，從其規定。	十	九		第七項（八）至第（九）款、第（十一）至第（十三）款、第（十五）至第（十八）款、第（二十一）至第（二十五）款及第（二十七）款至第（三十）款規定比例之限制，如因有關法令或相關規定修正者，從其規定。	明定第八項各款所定比例及金額之限制，如因有關法令或相關規定修正者，從其規定。
十	十一		經理公司有無違反本條第八項各款禁止規定之行為，以行為當時之狀況為準；行為後因情事變更致有本條第八項禁止規定之情事者，不受	十	十		經理公司有無違反本條第七項各款禁止規定之行為，以行為當時之狀況為準；行為後因情事變更致有本條第七項禁止規定之情事者，不受	配合引用項次調整，酌修文字。

條	項	款	兆豐美國戰略智造多重資產 證券投資信託基金證券投資信託契 約	條	項	款	開放式平衡型基金 證券投資信託契約範本	差異說明
			該項限制。但經理公司為籌措現金需處分本基金資產時，應儘先處分該超出比例限制部分之證券。				該項限制。但經理公司為籌措現金需處分本基金資產時，應儘先處分該超出比例限制部分之證券。	
十五			收益分配	十五			收益分配	
十五	二		<u>本基金 A 類型及 NA 類型各計價幣別受益權單位之收益，不予分配。</u>				(新增，其後項次依序調整)	明定本基金 A 類型及 NA 類型各計價幣別受益權單位之收益不予分配。
十五	二		<u>本基金 B 類型及 NB 類型各計價幣別受益權單位之可分配收益，分別按下列收益來源，並依第四項規定之時間，每季進行收益分配，惟本基金首次配息應於本基金成立日起屆滿九十日(含)後，於收益評價日(即每年三月、六月、九月及十二月最後一個日曆日)之基金淨資產價值進行該次收益分配之評價。</u> <u>(一) 投資於中華民國及中國大陸(不含香港及澳門)以外所得之現金股利、利息收入及子基金之收益分配；</u> <u>(二) 投資於中華民國及中國大陸(不含香港及澳門)以外之已實現資本利得扣除已實現資本損失之餘額如為正數時，亦得為 B 類型及 NB 類型各計價幣別受益權單位之可分配收益。</u> <u>(三) 於中華民國及中國大陸(不含香港及澳門)以外從事外幣間匯率避險交易所衍生之已實現外匯避險交易利得扣除損失(包括已實現及未實現之外匯避險交易損失)後之餘額如為正數時，亦得為 B 類型及 NB 類型各計價幣別受益權單位之可分配收益。</u>	十五	一		<u>本基金投資所得之現金股利、利息收入、收益平準金、已實現資本利得扣除已實現資本損失及本基金應負擔之各項成本費用後，為可分配收益。</u>	明定本基金B類型及NB類型各計價幣別受益權單位之收益分配來源及計算可分配金額之相關規定。
			(刪除，其後項次依序調整)	十五	二		<u>基金收益分配以當年度之實際可分配收益餘額為正數方得分配。本基</u>	本項配合本基金收益分配方式併

條	項	款	兆豐美國戰略智造多重資產 證券投資信託基金證券投資信託契 約	條	項	款	開放式平衡型基金 證券投資信託契約範本	差異說明
							<u>金每受益權單位之可分配收益低於會計年度結束日每受益權單位淨資產價值百分之</u> ，經理公司不予分配，如每受益權單位之可分配收益超過會計年度結束日每受益權單位淨資產價值百分之時，其超過部分併入以後年度之可分配收益。如投資收益之實現與取得有年度之間隔，或已實現而取得有困難之收益，於取得時分配之。	入第二項內容，爰予刪除。
十	三		<u>B 類型及 NB 類型各計價幣別受益權單位之收益分配，由經理公司於收益評價日按 B 類型及 NB 類型各計價幣別受益權單位之收益情況，自行決定分配之金額或不予分配。惟當次可分配收益其剩餘未分配部分，得累積併入下次可分配收益。因本基金進行分配前未扣除基金應負擔之各項成本費用，故本基金 B 類型及 NB 類型各計價幣別受益權單位之配息可能涉及本金。</u>				(新增，其後項次依序調整)	明定經理公司依收益情況自行決定分配之金額或不予分配。前述分配之金額可超出各該次該類型受益權單位之可分配收益金額，故 B 類型及 NB 類型各計價幣別受益權單位之配息可能涉及本金。
十	四		<u>本基金B類型及NB類型各計價幣別受益權單位可分配收益之分配，經經理公司作成收益分配決定後，應於每季收益評價日後之第二十個營業日(含)前分配之。有關前述收益分配之分配基準日，由經理公司依本契約第三十一條規定之方式公告之。</u>	十	三		<u>本基金可分配收益之分配，應於該會計年度結束後，翌年 月第 個營業日分配之，停止變更受益人名簿記載期間及分配基準日由經理公司於期前公告。</u>	明定本基金 B 類型及 NB 類型各計價幣別受益權單位收益分配之方式及時間。另依「中華民國證券投資信託暨顧問商業同業公會受益憑證事務處理規則」第 22 條規定，爰刪除有關經理公司應期前公告停止變更受益人名簿記載期間之文字。
十	五		<u>本基金 B 類型及 NB 類型各計價幣別受益權單位可分配收益之分配，應經金管會核准辦理公開發行公司</u>	十	四		<u>可分配收益，應經金管會核准辦理公開發行公司之簽證會計師查核簽證後，始得分配。(倘可分配收益</u>	明定本基金 B 類型及 NB 類型各計價幣別受益權

條	項	款	兆豐美國戰略智造多重資產 證券投資信託基金證券投資信託契 約	條	項	款	開放式平衡型基金 證券投資信託契約範本	差異說明
			之簽證會計師查核簽證後，始得分配。 <u>惟若可分配收益未涉及資本利得，得以簽證會計師出具核閱報告後進行分配。</u>				未涉及資本利得，得以簽證會計師出具核閱報告後進行分配。)	單位之收益分配，經簽證會計師查核簽證始得進行分配。
十五	六		每次分配之總金額，應由基金保管機構以「兆豐美國戰略智造多重資產基金可分配收益專戶」之名義按B類型及NB類型受益權單位之各計價幣別開立獨立帳戶分別存入，不再視為本基金資產之一部分，但其所生之孳息應分別依其計價幣別併入B類型及NB類型各計價幣別受益權單位之資產。	十五	五		每次分配之總金額，應由基金保管機構以「_____平衡基金可分配收益專戶」之名義存入獨立帳戶，不再視為本基金資產之一部分，但其所生之孳息應併入 <u>本基金</u> 。	明定本基金收益分配專戶名稱。
十五	七		B類型及NB類型各計價幣別受益權單位可分配收益，分別依收益分配基準日發行在外之B類型及NB類型各計價幣別受益權單位總數平均分配，收益分配之給付一律以匯款方式給付至受益人名下之金融機構帳戶，但每次收益分配之給付金額，分別未達新臺幣伍佰元(含)、美元參拾元(含)時，受益人(除透過銀行特定金錢信託方式、壽險公司投資型保單方式、證券商財富管理專戶方式申購者，或證券經紀商以基金款項收付專戶為投資人申購證券投資信託基金、或透過證券集中保管事業指定之銀行專戶辦理款項收付者，或經經理公司同意者外)授權經理公司以該筆收益分配金額再申購本基金同類型各該計價幣別受益權單位，且申購手續費為零。經理公司並應公告其計算方式及分配之金額、地點、時間及給付方式。	十五	六		可分配收益依收益分配基準日發行在外之受益權單位總數平均分配，收益分配之給付應以受益人為受款人之記名劃線禁止背書轉讓票據或匯款方式為之，經理公司並應公告其計算方式及分配之金額、地點、時間及給付方式。	配合本基金實務作業修訂部分文字。

條	項	款	兆豐美國戰略智造多重資產 證券投資信託基金證券投資信託契 約	條	項	款	開放式平衡型基金 證券投資信託契約範本	差異說明
			經理公司及基金保管機構之報酬				經理公司及基金保管機構之報酬	
十六	一		經理公司之報酬係按本基金淨資產價值每年百分之 <u>壹點捌 (1.8%)</u> 之比率，逐日累計計算，並自本基金成立日起每曆月給付乙次。	十六	一		經理公司之報酬係按本基金淨資產價值每年百分之____ (____%)之比率，逐日累計計算，並自本基金成立日起每曆月給付乙次。 <u>但本基金自成立之日起屆滿三個月後，除本契約第十四條第一項規定之特殊情形外，投資於上市、上櫃公司股票、債券及其他固定收益證券之總金額未達本基金淨資產價值之百分之七十部分，經理公司之報酬應減半計收。</u>	明定經理公司報酬，另配合本基金投資標的，爰修訂文字。
十六	二		基金保管機構之報酬係按本基金淨資產價值每年百分之 <u>零點貳陸 (0.26%)</u> 之比率，由經理公司逐日累計計算，自本基金成立日起每曆月給付乙次。 <u>基金保管機構之報酬，包括應支付國外受託保管機構或其代理人、受託人之費用及報酬。</u>	十六	二		基金保管機構之報酬係按本基金淨資產價值每年百分之____ (____%)之比率，由經理公司逐日累計計算，自本基金成立日起每曆月給付乙次。 【保管費採固定費率者適用】 基金保管機構之報酬係按本基金淨資產價值每年百分之____ (____%)之比率，加上每筆交割處理費新臺幣____元整，由經理公司逐日累計計算，自本基金成立日起每曆月給付乙次。 【保管費採變動費率者適用】	明定基金保管機構報酬，並明定國外受託保管機構之相關費用及報酬由基金保管機構自行負擔。
十七			受益憑證之買回	十七			受益憑證之買回	
十七	一		本基金自成立之日起 <u>九十</u> 日後，受益人得依最新公開說明書之規定，以書面、電子資料或其他約定方式向經理公司或其委任之基金銷售機構提出買回之請求。經理公司與基金銷售機構所簽訂之銷售契約，應載明每營業日受理買回申請之截止時間及對逾時申請之認定及其處理方式，以及雙方之義務、責任及權責歸屬。受益人得請求買回各類型受益憑證之全部或一部，但買回後剩餘之 <u>各類型</u> 受益憑證所表彰之受	十七	一		本基金自成立之日起 <u>__</u> 日後，受益人得依最新公開說明書之規定，以書面、電子資料或其他約定方式向經理公司或其委任之基金銷售機構提出買回之請求。經理公司與基金銷售機構所簽訂之銷售契約，應載明每營業日受理買回申請之截止時間及對逾時申請之認定及其處理方式，以及雙方之義務、責任及權責歸屬。受益人得請求買回受益憑證之全部或一部，但買回後剩餘之受	明定本基金開始接受受益人買回之日及各類型受益權單位部分買回之最低限制，並酌修文字。

條	項	款	兆豐美國戰略智造多重資產 證券投資信託基金證券投資信託契 約	條	項	款	開放式平衡型基金 證券投資信託契約範本	差異說明
			益權單位數不及 <u>經理公司規定最低數者</u> ，經理公司得依公開說明書之規定處理其買回之申請；除受益人透過銀行特定金錢信託方式、壽險公司投資型保單方式、證券商財富管理專戶方式申購者，或證券經紀商以基金款項收付專戶為投資人申購證券投資信託基金、或透過證券集中保管事業指定之銀行專戶辦理款項收付者，或經經理公司同意者外，不得請求部分買回。經理公司得依本基金各類型受益權單位之特性，訂定其受理受益憑證買回申請之截止時間，除能證明投資人係於截止時間前提出買回請求者，逾時申請應視為次一營業日之交易。受理買回申請之截止時間，經理公司應確實嚴格執行，並應將該資訊載明於公開說明書、相關銷售文件或經理公司網站。				單位者，不得請求部分買回。經理公司應訂定其受理受益憑證買回申請之截止時間，除能證明投資人係於截止時間前提出買回請求者，逾時申請應視為次一營業日之交易。受理買回申請之截止時間，經理公司應確實嚴格執行，並應將該資訊載明於公開說明書、相關銷售文件或經理公司網站。	
十七	二		除本契約另有規定外，各類型受益權單位每受益權單位之買回價格以買回日該類型受益權單位每受益權單位淨資產價值扣除買回費用及遞延手續費計算之。	十七	二		除本契約另有規定外，每受益權單位之買回價格以買回日本基金每受益權單位淨資產價值扣除買回費用計算之。	配合本基金分為各類型受益權單位，爰酌修文字。
十七	三		本基金買回費用（含受益人進行短線交易部分）最高不得超過本基金每受益權單位淨資產價值之百分之二，並得由經理公司在此範圍內公告後調整。本基金買回費用依最新公開說明書之規定。買回費用歸入本基金資產。	十七	三		本基金買回費用（含受益人進行短線交易部分）最高不得超過本基金每受益權單位淨資產價值之__，並得由經理公司在此範圍內公告後調整。本基金買回費用依最新公開說明書之規定。買回費用歸入本基金資產。	明定本基金買回費用之費用上限。
十七	六		除本契約另有規定外，經理公司應自受益人提出買回受益憑證之請求到達之次一營業日起七個營業日內，指示基金保管機構以受益人為受款人之記名劃線禁止背書轉讓票據或匯款方式給付買回價金，並得於給付買回價金中扣除買回費用、反稀釋費用、買回收件手續費、掛號郵費、匯費及其他必要之費用。	十七	六		除本契約另有規定外，經理公司應自受益人提出買回受益憑證之請求到達之次一營業日起五個營業日內，指示基金保管機構以受益人為受款人之記名劃線禁止背書轉讓票據或匯款方式給付買回價金，並得於給付買回價金中扣除買回費用、反稀釋費用、買回收件手續費、掛號郵費、匯費及其他必要之費用。	依據經理公司實務作業明定買回價金給付時間及扣除之費用項目。

條	項	款	兆豐美國戰略智造多重資產 證券投資信託基金證券投資信託契 約	條	項	款	開放式平衡型基金 證券投資信託契約範本	差異說明
			<u>受益人之買回價金按所申請買回之 受益權單位計價幣別給付之。</u>					
十七	七		受益人請求買回一部受益憑證者， 經理公司應依前項規定之期限指示 基金保管機構給付買回價金。	十七	七		受益人請求買回一部受益憑證者， 經理公司除應依前項規定之期限指 示基金保管機構給付買回價金外， <u>並應於受益人提出買回受益憑證之 請求到達之次一營業日起七個營業 日內，辦理受益憑證之換發。</u>	本基金採無實體 發行，部分買回 時毋需辦理受益 憑證換發，故刪 除後段規定。
十七	十一		<u>經理公司給付受益人買回價金時， 對於從事基金短線交易之受益人， 應扣除該筆交易核算之買回價金一 定比例之買回費用，該買回費用應 歸入本基金資產。前述基金短線交 易之認定標準及買回費用收取之最 高比例規定，依最新公開說明書之 規定。</u>				(新增，其後項次依序調整)	配合申購或買回 作業程序第 29 條 規定增訂之。
十七	十一		<u>其他受益憑證之買回，依同業公會 證券投資信託基金募集發行銷售及 其申購或買回作業程序規定辦理。</u>				(新增，其後項次依序調整)	增訂其他受益憑 證買回係依據申 購或買回作業程 序之規定。
十七	十二		<u>NA 及 NB 類型各計價類別受益權單 位之買回，應依本條第一項至第三 項及本契約第五條第四項約定，依 最新公開說明書之規定扣收買回費 用及遞延手續費。其他類型受益權 單位之買回，則不適用遞延手續 費。</u>				(新增，其後項次依序調整)	增訂 NA 及 NB 類型各計價類別 受益權單位之買 回，依最新公開 說明書之規定扣 收買回費用及遞 延手續費。
十七	十三		本基金依本條第一項，自成立之日 起九十日後，任一投資人任一營業 日之受益權單位買回價金合計達一 定金額或本基金淨資產價值一定比 例時，該買回之受益人應負擔反稀 釋費用，最高不得超過本基金每受 益權單位發行價格或淨資產價值一 定比重，並得由經理公司在此範圍 內公告後調整，且得自該受益權單 位買回價金中扣除，反稀釋費用歸 入本基金資產。所稱一定金額、一 定比例及反稀釋費用比率、調整及 相關計算方式，依最新公開說明書	十七	十三		本基金依本條第一項，自成立之日 起__日後，任一投資人任一營業日 之受益權單位買回價金合計達一定 金額或本基金淨資產價值一定比例 時，該買回之受益人應負擔反稀釋 費用，最高不得超過本基金每受 益權單位發行價格或淨資產價值之 百分之__，並得由經理公司在此範圍 內公告後調整，且得自該受益權單 位買回價金中扣除，反稀釋費用歸 入本基金資產。所稱一定金額、一 定比例及反稀釋費用比率、調整及 相關計算方式，依最新公開說明書	明訂本基金投資 人負擔反稀釋費 用增訂反稀釋費 用機制。

條	項	款	兆豐美國戰略智造多重資產 證券投資信託基金證券投資信託契 約	條	項	款	開放式平衡型基金 證券投資信託契約範本	差異說明
			之規定。惟因本基金合併或清算事由，投資人依公告期間行使其權益者，不得收取反稀釋費。				之規定。惟因本基金合併或清算事由，投資人依公告期間行使其權益者，不得收取反稀釋費。	
十八			鉅額受益憑證之買回	十八			鉅額受益憑證之買回	
十八	一		任一營業日之受益權單位買回價金總額扣除當日申購受益憑證發行價額之餘額，超過本基金流動資產總額及本契約第十七條第四項第(四)款所訂之借款比例時，經理公司得報經金管會核准後暫停計算買回價格，並延緩給付買回價金。	十八	一		任一營業日之受益權單位買回價金總額扣除當日申購受益憑證發行價額之餘額，超過本基金流動資產總額及本契約第十七條第四項第四款所訂之借款比例時，經理公司得報經金管會核准後暫停計算買回價格，並延緩給付買回價金。	酌修格式。
十八	二		前項情形，經理公司應以合理方式儘速處分本基金資產，以籌措足夠流動資產以支付買回價金。經理公司應於本基金有足夠流動資產支付全部買回價金之次一計算日，依該計算日之各類型受益憑證每受益權單位淨資產價值恢復計算買回價格，並自該計算日起七個營業日內，給付買回價金。經理公司就恢復計算本基金各類型受益憑證每受益權單位買回價格，應向金管會報備之。停止計算買回價格期間申請買回者，以恢復計算買回價格日之價格為其買回之價格。	十八	二		前項情形，經理公司應以合理方式儘速處分本基金資產，以籌措足夠流動資產以支付買回價金。經理公司應於本基金有足夠流動資產支付全部買回價金之次一計算日，依該計算日之每受益權單位淨資產價值恢復計算買回價格，並自該計算日起五個營業日內，給付買回價金。經理公司就恢復計算本基金每受益權單位買回價格，應向金管會報備之。停止計算買回價格期間申請買回者，以恢復計算買回價格日之價格為其買回之價格。	配合本基金分為各類型受益憑證，酌修文字；並依本契約第十七條第六項明定買回價金給付日。
十八	三		受益人申請買回有本條第一項及第十九條第一項規定之情形時，得於暫停計算買回價格公告日(含公告日)起，向原申請買回之機構或經理公司撤銷買回之申請，該撤銷買回之申請除因不可抗力情形外，應於恢復計算買回價格日前(含恢復計算買回價格日)之營業時間內到達原申請買回機構或經理公司，其原買回之請求方失其效力，且不得對該撤銷買回之行為，再予撤銷。	十八	三		受益人申請買回有本條第一項及第十九條第一項規定之情形時，得於暫停計算買回價格公告日(含公告日)起，向原申請買回之機構或經理公司撤銷買回之申請，該撤銷買回之申請除因不可抗力情形外，應於恢復計算買回價格日前(含恢復計算買回價格日)之營業時間內到達原申請買回機構或經理公司，其原買回之請求方失其效力，且不得對該撤銷買回之行為，再予撤銷。 <u>經理公司應於撤銷買回申請文件到達之次一營業日起七個營業日內交付因撤銷買回而換發之受益憑證。</u>	本基金採無實體發行，買回時毋需辦理受益憑證換發，故刪除後段規定。
十			買回價格之暫停計算及買回價金之	十			買回價格之暫停計算及買回價金之	

條	項	款	兆豐美國戰略智造多重資產 證券投資信託基金證券投資信託契 約	條	項	款	開放式平衡型基金 證券投資信託契約範本	差異說明
九			延緩給付	九			延緩給付	
十九	一		經理公司因金管會之命令或有下列情事之一，並經金管會核准者，經理公司得暫停計算 <u>本基金部分或全部類型受益權單位買回價格</u> ，並延緩給付該類型受益權單位買回價金：	十九	一		經理公司因金管會之命令或有下列情事之一，並經金管會核准者，經理公司得暫停計算買回價格，並延緩給付買回價金：	配合本基金分為各類型受益權單位，爰增訂部分文字。
十九	一	一	投資所在國或地區證券交易市場、店頭市場或外匯市場非因例假日而停止交易；	十九	一	一	證券交易所、證券櫃檯買賣中心或外匯市場非因例假日而停止交易；	本基金得投資國外有價證券，故酌修部分文字。
十九	二		前項所定暫停計算 <u>本基金部分或全部類型受益權單位買回價格</u> 之情事消滅後之次一營業日，經理公司應即恢復計算該類型受益權單位之買回價格，並依恢復計算日每受益權單位淨資產價值計算之，並自該計算日起 <u>七個營業日</u> 內給付買回價金。經理公司就恢復計算 <u>本基金各類型受益權單位買回價格</u> ，應向金管會報備之。	十九	二		前項所定暫停計算 <u>本基金買回價格</u> 之情事消滅後之次一營業日，經理公司應即恢復計算 <u>本基金之買回價格</u> ，並依恢復計算日每受益權單位淨資產價值計算之，並自該計算日起 <u>五個營業日</u> 內給付買回價金。經理公司就恢復計算 <u>本基金每受益權單位買回價格</u> ，應向金管會報備之。	配合本基金分為各類型受益權單位，增訂部分文字，並明定買回價金給付日。
二十			本基金淨資產價值之計算	二十			本基金淨資產價值之計算	
二十	一		經理公司應每營業日以 <u>基準貨幣</u> 依下列方式計算 <u>本基金之淨資產價值</u> 。因時差問題，故每營業日之 <u>基金淨資產價值</u> 計算，於次一營業日計算之（計算日）： （一）以前一營業日本基金各類型受益權單位之淨資產價值為基礎，加計各類型受益權單位之淨申贖金額並按本契約第三十條第二項之兌換匯率換算款項為基準貨幣，得出以基準貨幣呈現之初步總資產價值。 （二）計算基金各類型受益權單位以基準貨幣呈現之資產佔基準貨幣呈現之初步總資產價值之比例。 （三）就適用各類型受益權單位之損益及費用，依上述第	二十	一		經理公司應每營業日計算 <u>本基金之淨資產價值</u> 。	配合本基金分為新臺幣計價及外幣計價受益權單位，爰增訂本基金淨資產價值之計算方式，另因本基金得投資海外，爰明定每營業日之基金淨資產價值計算，於次一營業日（計算日）完成。

條	項	款	條	項	款	差異說明
兆豐美國戰略智造多重資產 證券投資信託基金證券投資信託契 約			開放式平衡型基金 證券投資信託契約範本			
		<p>2. <u>債券含國外金融資產證券化之受益證券或資產基礎證券、不動產資產信託受益證券 (REITs)：以計算日經理公司於台北時間中午十二點前依序由彭博資訊 (Bloomberg)、倫敦證券交易所集團 (LSEG) 所取得之最近價格、成交價、買價或中價加計至計算日前一營業日止應收之利息為準。若前開所列資訊提供者之報價皆無法取得時，則以最近收盤價格加計至計算日前一營業日應收之利息代之。持有暫停交易或久無報價與成交資訊、市場價格無法反映公平價格者，則依序以經理公司評價委員會或洽商其他獨立專業機構提供之公平價格為準。</u></p> <p>3. <u>基金受益憑證、基金股份及投資單位：</u></p> <p>(1) <u>上市上櫃者，以計算日經理公司於臺北時間中午十二點前依序由彭博資訊 (Bloomberg)、倫敦證券交易所集團 (LSEG) 取得投資所在國或地區證券交易所或店頭市場之最近收盤價格為準；持有暫停交易者，依序以經理公司評價委員會或洽商其他獨立專業機構提供之公平價格為準。</u></p> <p>(2) <u>未上市上櫃者，以計算日經理公司於臺北時間中午十二點前取得國外基金管理機構或子基金總代理機構所提供之最近單位淨資產價值為準；如上述資</u></p>				

條	項	款	條	項	款	差異說明
兆豐美國戰略智造多重資產 證券投資信託基金證券投資信託契 約			開放式平衡型基金 證券投資信託契約範本			
		<p>訊無法取得時，將依序以<u>彭博資訊</u>（Bloomberg）、<u>倫敦證券交易所集團</u>（LSEG）<u>資訊系統所提供之最近單位淨資產價值為依據</u>；持有<u>暫停交易者，如暫停期間仍能取得通知或公告淨值，以通知或公告之淨值計算，如暫停期間無通知或公告淨值者，則以暫停交易前一營業日淨值計算。</u></p> <p>4.證券相關商品：</p> <p>（1）<u>證券交易市場交易者，以計算日經理公司於臺北時間中午十二點前依序由彭博資訊（Bloomberg）、倫敦證券交易所集團（LSEG）取得投資所在國或地區證券交易市場之最近收盤價格或結算價為準；非證券交易市場交易者，依序以計算日經理公司於臺北時間中午十二點前自彭博資訊（Bloomberg）、倫敦證券交易所集團（LSEG）所取得之最近價格或交易對手所提供之最近價格為準。</u></p> <p>（2）<u>期貨：依期貨契約所定之標的種類所屬之期貨交易市場以計算日經理公司於臺北時間中午十二點前所取得之最近結算價格為準，以計算契約利得或損失。</u></p> <p>（3）<u>遠期外匯合約：以計算日外匯市場之結算匯率</u></p>				

條	項	款	北豐美國戰略智造多重資產 證券投資信託基金證券投資信託契 約	條	項	款	開放式平衡型基金 證券投資信託契約範本	差異說明
			<p>為準，惟計算日當日外 匯市場無相當於合約剩 餘期間之遠期匯率時， 得以線性差補方式計算 之。</p> <p>5. 參與憑證：以計算日經理公 司於臺北時間中午十二點前 依序由彭博資訊 (Bloomberg)、倫敦證券 交易所集團(LSEG)取得參 與憑證所連結單一股票於證 券集中交易市場/證券商營 業處所之最近收盤價格為 準。持有之參與憑證所連結 單一股票有暫停交易者，以 經理公司評價委員會或洽商 其他獨立專業機構提供之公 平價格為準。</p> <p>(三) 本基金淨資產價值計算錯誤 之處理方式，依「證券投資 信託基金淨資產價值計算之 可容忍偏差率標準及處理作 業辦法」辦理之，該作業辦 法並應於公開說明書揭露。</p> <p>(四) 本基金之淨資產價值之計 算，如因有關法令或相關規 定修改者，從其規定。</p>					
			(刪除)	二 十	三		<p>本基金淨資產價值之計算及計算錯 誤之處理方式，應依同業公會所擬 定，金管會核定之「證券投資信託 基金資產價值之計算標準」及「證 券投資信託基金淨資產價值計算之 可容忍偏差率標準及處理作業辦 法」辦理之，該計算標準及作業辦 法並應於公開說明書揭露。</p>	本項內容已併入 第二項，爰刪除 本項。
二 十 一			每受益權單位淨資產價值之計算及 公告	二 十 一			每受益權單位淨資產價值之計算及 公告	
二 十 一	一		各類型受益權單位每受益權單位之 淨資產價值，以計算日該類型受益 權單位淨資產價值，除以該類型已 發行在外受益權單位總數計算，以	二 十 一	一		每受益權單位之淨資產價值，以計 算日之本基金淨資產價值，除以已 發行在外受益權單位總數計算至新 臺幣分，不滿壹分者，四捨五入。	配合本基金分為 各類型受益權單 位，爰修訂淨資 產價值之計算方

條	項	款	兆豐美國戰略智造多重資產 證券投資信託基金證券投資信託契 約	條	項	款	開放式平衡型基金 證券投資信託契約範本	差異說明
			四捨五入方式計算至「元」以下小 數第二位。					式。
二 十 一	二		經理公司應於每營業日公告前一營 業日本基金各類型受益權單位每受 益權單位之淨資產價值。	二 十 一	二		經理公司應於每營業日公告前一營 業日本基金每受益權單位之淨資產 價值。	配合本基金分為 各類型受益權單 位，爰酌修文 字。
二 十 一	三		部分受益權單位之淨資產價值為零 者，經理公司應每營業日於經理公 司網站揭露前一營業日該類型受 益權單位之每單位銷售價格。				(新增)	明定部分受益權 單位之淨資產價 值為零者，經理 公司應每營業日 於經理公司網站 揭露前一營業日 該類型受益權單 位之每單位銷售 價格。
二 十 四			本契約之終止及本基金之不再存續	二 十 四			本契約之終止及本基金之不再存續	
二 十 四	一	五	本基金各類型受益權單位合計淨資 產價值最近三十個營業日平均值低 於等值新臺幣壹億元時，經理公司 應即通知全體受益人、基金保管機 構及金管會終止本契約者；於計算 前述各類型受益權單位合計金額 時，外幣計價受益權單位部分，應 依本契約第三十條第二項規定換算 為新臺幣後，與新臺幣計價受益權 單位合併計算；	二 十 四	一	五	本基金淨資產價值最近三十個營業 日平均值低於新臺幣壹億元時，經 理公司應即通知全體受益人、基金 保管機構及金管會終止本契約者；	明定各類型受 益權單位於計算 合計金額時，均 以新臺幣作為基 準貨幣。
			(刪除，其後項次依序調整)	二 十 四	二		前項第(五)款所定契約終止標 準，於109年9月30日前，為本基 金淨資產價值最近三十個營業日平 均值低於新臺幣伍仟萬元。	本基金預計於 115年(含)以 後公開發行，不 適用針對109年 9月30日前所 定契約終止標 準，故予以刪除。
二 十 四	二		本契約之終止，經理公司應於核准 之日起二日內公告，並同時將本契 約經金管會核准終止，本基金將進 入清算程序之訊息告知申購人。	二 十 四	三		本契約之終止，經理公司應於申報 備查或核准之日起二日內公告，並 同時將本契約經金管會核准終止， 本基金將進入清算程序之訊息告知 申購人。	本契約之終止應 經主管機關核 准，爰刪除部分 文字。
二			本基金之清算	二			本基金之清算	

條	項	款	兆豐美國戰略智造多重資產 證券投資信託基金證券投資信託契 約	條	項	款	開放式平衡型基金 證券投資信託契約範本	差異說明
十五				十五				
二十五	七		清算人應儘速以適當價格處分本基 金資產，清償本基金之債務，並將 清算後之餘額，指示基金保管機構 依各類型受益權單位數之比例分派 予各受益人。清算餘額分配前，清 算人應將前項清算及分配之方式向 金管會申報及公告，並通知受益 人，其內容包括清算餘額總金額、 本基金各類型受益權單位總數、各 類型每受益權單位可受分配之比 例、清算餘額之給付方式及預定分 配日期。清算程序終結後二個月 內，清算人應將處理結果向金管會 報備並通知受益人。	二十五	七		清算人應儘速以適當價格處分本基 金資產，清償本基金之債務，並將 清算後之餘額，指示基金保管機構 依受益權單位數之比例分派予各受 益人。清算餘額分配前，清算人應 將前項清算及分配之方式向金管會 申報及公告，並通知受益人，其內 容包括清算餘額總金額、本基金受 益權單位總數、每受益權單位可受 分配之比例、清算餘額之給付方式 及預定分配日期。清算程序終結後 二個月內，清算人應將處理結果向 金管會報備並通知受益人。	配合本基金分為 各類型受益權單 位，爰修訂本項 文字。
二十五	九		前項之通知，應送達至受益人名簿 所載之地址或依受益人書面同意之 傳真、電子郵件或其他電子傳輸方 式為之。	二十五	九		前項之通知，應送達至受益人名簿 所載之地址。	配合經理公司實 務作業程序，修 訂通知方式。
二十六			時 效	二十六			時 效	
二十六	一		<u>B類型及NB類型各計價類別受益權 單位</u> 受益人之收益分配請求權自發 放日起，五年間不行使而消滅，該 時效消滅之收益併入 <u>該類型受益權 單位之資產</u> 。	二十六	一		受益人之收益分配請求權自發放日 起，五年間不行使而消滅，該時效 消滅之收益併入 <u>本基金</u> 。	明定B類型及NB 類型各計價類別 受益權單位之收 益分配請求權時 效期間。
二十八			受益人會議	二十八			受益人會議	
二十八	二		受益人自行召開受益人會議，係指 繼續持有受益憑證一年以上，且其 所表彰受益權單位數占提出當時本 基金已發行在外受益權單位總數百 分之三以上之受益人。 <u>但如決議事 項係專屬於特定類型受益權單位之 事項者，前述之受益人，係指繼續 持有該類型受益憑證一年以上，且 其所表彰該類型受益權單位數占提 出當時本基金已發行在外該類型受</u>	二十八	二		受益人自行召開受益人會議，係指 繼續持有受益憑證一年以上，且其 所表彰受益權單位數占提出當時本 基金已發行在外受益權單位總數百 分之三以上之受益人。	配合本基金發行 各類型受益權單 位，爰修訂關於 受益人自行召開 受益人會議之規 定。

兆豐美國戰略智造多重資產 證券投資信託基金證券投資信託契約			開放式平衡型基金 證券投資信託契約範本			差異說明
條	項	款	條	項	款	
十						換算之規定。
						或以新臺幣換算為外幣，應以計算日臺北時間中午十二點前自彭博資訊(Bloomberg)所取得最近外匯收盤匯率將外幣換算為美元，再按計算日中午十二點前所取得中華民國外匯交易市場之美元對新臺幣最近收盤匯率換算為新臺幣，如計算日當日無法取得彭博資訊(Bloomberg)所提供最近外匯收盤匯率時，依序以倫敦證券交易所集團(LSEG)或其他具國際公信力之資訊機構所提供計算日最近外匯收盤匯率為準。但基金保管機構、國外受託保管機構與其他指定交易金融機構間之匯款，應以成交當時對應之匯率現貨價格為計算基準。
三十一			三十一			通知及公告
三十一	一		三十一	一		經理公司或基金保管機構應通知受益人之事項如下，但專屬於各類型受益權單位之事項，得僅通知該類型受益權單位受益人：
三十一	一	二	三十一	一	二	本基金收益分配之事項(僅須通知B類型及NB類型各計價類別受益權單位之受益人)。
三十一	二	二	三十一	二	二	每營業日公告前一營業日本基金各類型每受益權單位之淨資產價值。
三十一	二	八	三十一	二	八	發生本契約第十四條第一項第二款所訂之特殊情形而不受同條項第(三)款原訂投資比例限制之情事，及特殊情形結束後。
三	三	一	三	三	一	通知：依受益人名簿記載之通訊地
						配合本基金分為各類型受益權單位，爰增訂文字。
						因本基金僅B類型及NB類型各計價類別受益權單位得分配收益，故明定本基金收益分配之事項僅須通知B類型及NB類型各計價類別受益權單位之受益人。
						配合本基金分為各類型受益權單位，爰修正相關文字。
						配合引用款次調整，酌修文字。
						配合經理公司實

條	項	款	兆豐美國戰略智造多重資產 證券投資信託基金證券投資信託契 約	條	項	款	開放式平衡型基金 證券投資信託契約範本	差異說明
十			址郵寄之；其指定有代表人者通知代表人，但經受益人同意者，得以傳真、電子方式或其他雙方約定方式為之。 <u>受益人通訊地址、傳真或電子郵件變更時，受益人應即向經理公司或事務代理機構辦理變更登記，否則經理公司、基金保管機構或清算人依本契約規定為送達時，以送達至受益人名簿所載之通訊地址、傳真或電子郵件視為已依法送達。</u>	十			址郵寄之；其指定有代表人者通知代表人，但經受益人同意者，得以傳真或電子方式為之。	務作業程序修訂通知方式。
三	四		通知及公告之送達日，依下列規定： (一) 依前項第 <u>(一)</u> 款方式通知者，除郵寄方式以發信日之次日為送達日，應以傳送日為送達日。 (二) 依前項第 <u>(二)</u> 款方式公告者，以首次刊登日或資料傳輸日為送達日。 (三) 同時以第 <u>(一)</u> 、 <u>(二)</u> 款所示方式送達者，以最後發生者為送達日。	三	四		通知及公告之送達日，依下列規定： (一) 依前項第一款方式通知者，除郵寄方式以發信日之次日為送達日，應以傳送日為送達日。 (二) 依前項第二款方式公告者，以首次刊登日或資料傳輸日為送達日。 (三) 同時以第一、二款所示方式送達者，以最後發生者為送達日。	酌修格式。
三	六		<u>本條第二項第(三)款或第(四)款規定應通知或公告之內容及比例，如因有關法令或相關規定修正者，從其規定。</u>				(新增)	明定本條第二項第(三)款或第(四)款規定應通知或公告之內容及比例，如因有關法令或相關規定修正者，從其規定。
三			<u>準據法</u>	三			<u>準據法</u>	
三	四		<u>關於本基金投資國外有價證券之交易程序及國外資產之保管、登記相關事宜，應依投資所在國或地區法令之規定。</u>				(新增)	明定投資國外有價證券之交易程序及國外資產之保管、登記相關事宜，應依投資所在國或地區法令之規定。

條	項	款	兆豐美國戰略智造多重資產 證券投資信託基金證券投資信託契 約	條	項	款	開放式平衡型基金 證券投資信託契約範本	差異說明
				<u>三十五</u>			附件	
			(刪除，其後條次依序調整)	<u>三十五</u>			<u>本契約之附件一「問題公司債處理規則」為本契約之一部分，與本契約之規定有同一之效力。</u>	現行法令已有「問題公司債處理規則」，爰不再另行增訂附件。
<u>三十五</u>			生效日	<u>三十六</u>			生效日	
<u>三十五</u>	一		本契約自向金管會或其指定機構申報生效之日起生效。	<u>三十六</u>	一		本契約自金管會核准之日起生效。	配合本基金實務作業。

伍、其他金管會規定應特別記載事項

無。

【附錄一】經理公司最近二年度之財務報告暨會計師查核報告

【請詳見公開資訊觀測站/基本資料/電子書/財務報告書】

公司財務報告書連結網址：

https://doc.twse.com.tw/server-java/t57sb01?step=1&colorchg=1&co_id=A00001&year=114&seamon=&mtype=A&

兆豐國際證券投資信託股份有限公司
財務報告暨會計師查核報告
民國 114 年度及 113 年度

公司地址：臺北市復興北路 167 號 17 樓
電話：(02)2175-8388

光豐國際證券投資信託股份有限公司
民國 114 年度及 113 年度財務報告暨會計師查核報告
目 錄

項	目	頁 次
一、	封面	1
二、	目錄	2
三、	會計師查核報告書	3 - 5
四、	資產負債表	6
五、	綜合損益表	7
六、	權益變動表	8
七、	現金流量表	9
八、	財務報表附註	10 - 39
	(一) 公司沿革	10
	(二) 通過財務報告之日期及程序	10
	(三) 新發布及修訂準則及解釋之適用	10 - 11
	(四) 重要會計政策之彙總說明	12 - 18
	(五) 重大會計判斷、估計及假設不確定性之主要來源	18
	(六) 重要會計項目之說明	19 - 31
	(七) 關係人交易	31 - 32
	(八) 金融工具	33 - 36
	(九) 財務風險之管理目標及政策	36 - 39
	(十) 資本管理	39
	(十一) 質押之資產	39
	(十二) 重大或有負債及未認列之合約承諾	39
	(十三) 重大之災害損失	39
	(十四) 重大之期後事項	39
	(十五) 其他揭露事項	39
九、	重要查核說明	40 - 42

會計師查核報告

(115)財審報字第 25003255 號

兆豐國際證券投資信託股份有限公司 公鑒：

查核意見

兆豐國際證券投資信託股份有限公司民國 114 年及 113 年 12 月 31 日之資產負債表，暨民國 114 年及 113 年 1 月 1 日至 12 月 31 日之綜合損益表、權益變動表、現金流量表，以及財務報表附註(包括重大會計政策彙總)，業經本會計師查核竣事。

依本會計師之意見，上開財務報表在所有重大方面係依照經金融監督管理委員會認可並發布生效之國際財務報導準則、國際會計準則，解釋及解釋公告編製，足以允當表達兆豐國際證券投資信託股份有限公司民國 114 年及 113 年 12 月 31 日之財務狀況，暨民國 114 年及 113 年 1 月 1 日至 12 月 31 日之財務績效及現金流量。

查核意見之基礎

本會計師係依照會計師受託查核簽證財務報表規則及中華民國審計準則執行查核工作。本會計師於該等準則下之責任將於會計師查核財務報表之責任段進一步說明。本會計師所隸屬事務所受獨立性規範之人員已依中華民國會計師職業道德規範，與兆豐國際證券投資信託股份有限公司保持超然獨立，並履行該規範之其他責任。本會計師相信已取得足夠及適切之查核證據，以作為表示查核意見之基礎。

關鍵查核事項

關鍵查核事項係指依本會計師之專業判斷，對兆豐國際證券投資信託股份有限公司民國 114 年度財務報表之查核認為重要之事項，該等事項已於查核財務報表整體及形成查核意見之過程中予以因應，本會計師並不對該等事項單獨表示意見。

證券投資信託經理費收入計算之正確性

事項說明

有關證券投資信託業務經理費收入認列之會計政策，請詳財務報表附註四(二十二)；證券投資信託業務經理費收入之說明，請詳財務報表附註六(十三)。民國 114 年度證券投資信託業務經理費收入金額為新臺幣 489,967,322 元。

-3-

資誠聯合會計師事務所 PricewaterhouseCoopers, Taiwan
110208 臺北市信義區基隆路一段 333 號 27 樓
27F, No. 333, Sec. 1, Keelung Rd., Xinyi Dist., Taipei 110208, Taiwan.
T: +886 (2) 2729 6666, F: +886 (2) 2729 6686

www.pwc.tw

兆豐國際證券投資信託股份有限公司對募集之證券投資信託基金所收取之經理費收入係依各證券投資信託契約之規定之經理費費率而計列，因經理費收入金額對財務報表影響重大，本會計師認為兆豐國際證券投資信託股份有限公司對證券投資信託業務經理費收入認列之正確性為本年度查核最重要事項之一。

因應之查核程序

本會計師對上開關鍵查核事項已執行之主要因應程序彙列如下：

1. 依對公司營運及產業性質之瞭解，評估其證券投資信託業務經理費收入認列政策與程序之合理性，包括確認證券投資信託業務經理費收入計算方法之一致性。
2. 評估及測試管理階層對證券投資信託業務經理費收入認列之內部控制程序，包括管理階層對經理費收入明細表覆核，核對其基金資產淨值金額及經理費費率與證券投資信託契約費率相符。
3. 針對經理費收入執行相關證實性查核程序，包括重新計算經理費收入且與入帳金額一致。

其他事項-重要查核說明

依金管證四字第 1130385003 號規定額外查核說明事項詳重要查核說明。

管理階層與治理單位對財務報表之責任

管理階層之責任係依照經金融監督管理委員會認可並發布生效之國際財務報導準則、國際會計準則、解釋及解釋公告編製允當表達之財務報表，且維持與財務報表編製有關之必要內部控制，以確保財務報表未存有導因於舞弊或錯誤之重大不實表達。

於編製財務報表時，管理階層之責任亦包括評估兆豐國際證券投資信託股份有限公司繼續經營之能力、相關事項之揭露，以及繼續經營會計基礎之採用，除非管理階層意圖清算兆豐國際證券投資信託股份有限公司或停止營業，或除清算或停業外別無實際可行之其他方案。

兆豐國際證券投資信託股份有限公司之治理單位(含監察人)負有監督財務報導流程之責任。

會計師查核財務報表之責任

本會計師查核財務報表之目的，係對財務報表整體是否存有導因於舞弊或錯誤之重大不實表達取得合理確信，並出具查核報告。合理確信係高度確信，惟依照中華民國審計準則執行之查核工作無法保證必能偵出財務報表存有之重大不實表達。不實表達可能導因於舞弊或錯誤。如不實表達之個別金額或彙總數可合理預期將影

-4-

警財務報表使用者所作之經濟決策，則核認為具有重大性。

本會計師依中華民國審計準則查核時，運用專業判斷及專業懷疑，本會計師亦執行下列工作：

1. 辨認並評估財務報表導因於舞弊或錯誤之重大不實表達風險；對所評估之風險設計及執行適當之因應對策；並取得足夠及適切之查核證據以作為查核意見之基礎。因舞弊可能涉及共謀、偽造、故意遺漏、不實聲明或逾越內部控制，故未偵出導因於舞弊之重大不實表達之風險高於導因於錯誤者。
2. 對與查核攸關之內部控制取得必要之瞭解，以設計當時情況下適當之查核程序，惟其目的非對北豐國際證券投資信託股份有限公司內部控制之有效性表示意見。
3. 評估管理階層所採用會計政策之適當性，及其所作會計估計與相關揭露之合理性。
4. 依據所取得之查核證據，對管理階層採用繼續經營會計基礎之適當性，以及使北豐國際證券投資信託股份有限公司繼續經營之能力可能產生重大疑慮之事件或情況是否存在重大不確定性，作出結論。本會計師若認為該等事件或情況存在重大不確定性，則須於查核報告中提醒財務報表使用者注意財務報表之相關揭露，或於該等揭露係屬不適當時修正查核意見。本會計師之結論係以截至查核報告日所取得之查核證據為基礎，惟未來事件或情況可能導致北豐國際證券投資信託股份有限公司不再具有繼續經營之能力。
5. 評估財務報表（包括相關附註）之整體表達、結構及內容，以及財務報表是否允當表達相關交易及事件。

本會計師與治理單位溝通之事項，包括所規劃之查核範圍及時間，以及重大查核發現（包括於查核過程中所辨認之內部控制顯著缺失）。

本會計師從與治理單位溝通之事項中，決定對北豐國際證券投資信託股份有限公司民國 114 年度財務報表查核之關鍵查核事項。本會計師於查核報告中說明該等事項，除非法令不允許公開揭露特定事項，或在極罕見情況下，本會計師決定不於查核報告中溝通特定事項，因可合理預期此溝通所產生之負面影響大於所增進之公眾利益。

資誠聯合會計師事務所

會計師

吳尚燉



中華民國 115 年 2 月 23 日

有信證券有限公司

信託有限公司

單位：新台幣元

資 產	附註	114 年 12 月 31 日		113 年 12 月 31 日	
		金 額	%	金 額	%
流動資產					
現金及約當現金	六(一)及七	\$ 428,017,972	42	\$ 368,152,178	38
透過損益按公允價值衡量之金融資產—流 動	六(二)及七	227,412,386	22	223,841,501	23
按攤銷後成本衡量之金融資產—流動	六(四)	90,000,000	9	90,000,000	9
遞延所得稅淨額	六(五)	46,294,746	5	45,871,300	5
其他應收款		1,198,227	-	1,022,561	-
其他流動資產		13,733,963	1	8,330,144	1
流動資產合計		806,657,294	79	737,217,704	76
非流動資產					
透過其他綜合損益按公允價值衡量之金融 資產—非流動	六(三)	2,198,397	-	1,907,820	-
不動產、廠房及設備	六(六)	128,962,109	13	130,364,180	14
使用權資產	六(七)	2,188,403	-	1,236,926	-
無形資產		4,331,583	1	7,260,880	1
其他非流動資產	六(八)(九)、七及 十一	74,656,096	7	89,655,733	9
非流動資產合計		212,336,588	21	230,425,539	24
資產總計		\$ 1,018,993,882	100	\$ 967,643,243	100
負債及權益					
流動負債					
其他應付款	七	\$ 57,202,625	6	\$ 55,640,781	6
本期所得稅負債		18,233,437	2	10,598,923	1
租賃負債—流動		850,766	-	662,876	-
其他流動負債		1,549,940	-	1,521,300	-
流動負債合計		77,836,768	8	68,423,880	7
非流動負債					
遞延所得稅負債		249,843	-	5,278	-
租賃負債—非流動		1,347,428	-	584,783	-
存入保證金		1,791,000	-	1,791,000	-
非流動負債合計		3,488,271	-	2,381,061	-
負債總計		81,325,039	8	70,804,941	7
權益					
股本	六(十)				
普通股		527,000,000	52	527,000,000	55
資本公積	六(十一)	6,434,317	-	6,434,317	-
保留盈餘	六(十二)				
法定盈餘公積		136,254,619	15	146,901,013	15
特別盈餘公積		6,343,585	1	6,343,585	1
未分配盈餘		241,035,925	24	209,746,558	22
其他權益		608,397	-	407,820	-
權益總計		937,668,843	92	896,838,293	93
重大或有負債及未列之合約承諾	十二				
重大之期後事項	十四				
負債及權益總計		\$ 1,018,993,882	100	\$ 967,643,243	100

隨附財務報表附註為本財務報告之一部分，請併同參閱。

董事長：

經理人(代理)：



會計主管：



 信益國際證券股份有限公司
 民國114年及113年12月31日

單位：新台幣元

項目	附註	114 年 度		113 年 度	
		金 額	%	金 額	%
營業收入	六(十三)	\$ 509,836,382	100	\$ 453,744,600	100
管理費用	六(十七)(十八)				
	及七	(368,468,203)	(72)	(350,969,474)	(77)
營業利益		141,368,179	28	102,775,126	23
營業外收入及支出					
利息收入	六(十四)及七	7,674,669	2	7,557,101	2
其他收入	六(十五)	2,036,784	-	1,652,395	-
其他利益及損失	六(十六)	2,305,477	-	2,251,404	-
財務成本	六(七)	(13,512)	-	(18,356)	-
營業外收入及支出合計		12,003,418	2	11,442,544	2
稅前淨利		153,371,597	30	114,217,670	25
所得稅費用	六(十九)	(29,174,422)	(5)	(22,201,268)	(5)
本期淨利		\$ 124,197,175	25	\$ 92,016,402	20
其他綜合損益					
不重分類且無損益之項目					
確定福利計畫之再衡量數	六(九)	\$ 785,313	-	\$ 1,899,570	1
透過其他綜合損益按公允價值衡量之六(三)					
權益工具投資未實現評價損益		290,577	-	210,234	-
與不重分類之項目相關之所得稅	六(十九)	(157,063)	-	(379,914)	-
其他綜合損益(淨額)		\$ 918,827	-	\$ 1,729,890	1
本期綜合損益總額		\$ 125,116,002	25	\$ 93,746,292	21
基本每股盈餘					
基本每股盈餘		\$ 2.36		\$ 1.75	

後附財務報表附註為本財務報告之一部分，請併同參閱。

董事長：



經理人(代理)：



會計主管：





北信證券有限公司
 北信證券有限公司
 民國114年12月31日止

單位：新台幣元

資 本 公 積 金 報 告 書

透過其他綜合損益歸
 於當期淨資產之金額

財 務 報 告 附 註 資 本 公 積 金 一 部 份 之 詳 細 說 明 請 參 閱 財 務 報 告 附 註 第 十 三 號 及 第 十 四 號

113年1月1日至12月31日

113年1月1日餘額	\$ 527,000,000	\$ 6,998,003	\$ 136,314	\$ 137,633,788	\$ 6,343,985	\$ 208,882,747	\$ 197,586	\$ 896,492,023
本期淨利	-	-	-	-	-	92,016,402	-	92,016,402
本期其他綜合損益	六(二)	-	-	-	-	1,516,656	210,234	1,726,890
本期綜合損益總額	-	-	-	-	-	93,533,058	210,234	93,743,292
113年度盈餘撥補及分配	六(十二)	-	-	9,267,225	-	(9,267,225)	-	-
現金股利	-	-	-	-	-	(83,405,022)	-	(83,405,022)
113年12月31日餘額	\$ 527,000,000	\$ 6,998,003	\$ 136,314	\$ 146,901,013	\$ 6,343,985	\$ 209,746,558	\$ 407,820	\$ 896,833,743

114年1月1日至12月31日

114年1月1日餘額	\$ 527,000,000	\$ 6,998,003	\$ 136,314	\$ 146,901,013	\$ 6,343,985	\$ 209,746,558	\$ 407,820	\$ 896,833,743
本期淨利	-	-	-	-	-	128,197,175	-	128,197,175
本期其他綜合損益	六(二)	-	-	-	-	628,250	290,577	918,827
本期綜合損益總額	-	-	-	-	-	128,825,425	290,577	129,116,002
114年度盈餘撥補及分配	六(十二)	-	-	9,333,006	-	(9,333,006)	-	-
現金股利	-	-	-	-	-	(84,182,852)	-	(84,182,852)
114年12月31日	\$ 527,000,000	\$ 6,998,003	\$ 136,314	\$ 156,234,019	\$ 6,343,985	\$ 241,075,925	\$ 698,397	\$ 927,766,643

後附財務報表附註為本財務報告之一部分，請併同參閱。

董事長

經理人(代印)

會計主管



光寶國際證券股份有限公司
114年1月1日至12月31日

單位：新台幣元

附註	114年1月1日 至12月31日	113年1月1日 至12月31日
營業活動之現金流量		
本期稅前淨利	\$ 153,371,597	\$ 114,217,670
調整項目		
收益費損項目		
折舊費用	六(十七) 9,433,517	6,788,863
攤銷費用	六(十七) 4,378,651	3,454,490
透過損益按公允價值衡量金融資產之淨(利益)損失	六(十六) (3,146,357)	65,272
利息費用	六(七) 13,512	18,356
利息收入	六(十四) (7,674,669)	(7,557,101)
處分投資損失(利益)	六(十六) 774,623	(2,181,370)
股利收入	六(十五) (119,388)	(113,703)
與營業活動相關之資產/負債變動數		
與營業活動相關之資產之淨變動		
透過損益按公允價值衡量之金融資產	(1,199,151)	(54,004,382)
應收帳款	(423,446)	(11,262,184)
其他應收款	(109,500)	11,515,368
其他流動資產	(5,403,819)	(4,705,216)
其他非流動資產	16,168,013	(32,226,424)
淨確定福利資產	(374,621)	(12,854)
與營業活動相關之負債之淨變動		
其他應付款	1,560,844	9,568,292
其他流動負債	26,631	(375,804)
淨確定福利負債	-	(353,542)
營運產生之現金流入	167,276,437	32,835,731
收取之利息	7,608,523	7,603,797
收取之股利	119,388	113,703
支付之利息	(13,512)	(18,356)
支付之所得稅	(21,452,406)	(32,361,359)
營業活動之淨現金流入	153,538,430	8,173,516
投資活動之現金流量		
處分按攤銷後成本衡量之金融資產	-	20,000,000
取得不動產、廠房及設備	六(六) (7,333,300)	(9,788,465)
取得無形資產	(1,449,354)	(4,333,000)
存出保證金(增加)減少	(8,442)	5,000
投資活動之淨現金(流出)流入	(8,791,096)	5,883,535
籌資活動之現金流量		
存入保證金增加	-	1,785,000
租賃本金償還	(699,088)	(678,844)
發放現金股利	六(十二) (84,182,452)	(83,405,022)
籌資活動之淨現金流出	(84,881,540)	(82,298,866)
本期現金及約當現金增加(減少)數	59,865,794	(68,241,815)
期初現金及約當金額	368,152,178	436,393,993
期末現金及約當金額	\$ 428,017,972	\$ 368,152,178

後附財務報表附註為本財務報告之一部分，請併同參閱。

董事長：



經理人(代理)：



會計主管：



- 9 -

【附錄二】最近二年度本基金之會計師查核報告、半年度基金核閱報告

基金財務報告書連結網址：

https://doc.twse.com.tw/server-java/t57sb01?step=1&colorchg=1&co_id=A00001&year=114&mtype=D&CK=2&fund_no=

無，本基金為首次申報募集。

【附錄三】證券投資信託基金資產價值之計算標準

中華民國 114 年 3 月 12 日中華民國證券投資信託暨顧問商業同業公會中信顧字第 1140051150 號函

一、本計算標準依證券投資信託及顧問法第二十八條第二項規定訂定。

二、貨幣市場基金及類貨幣市場基金資產價值之計算方式：以買進成本加計至計算日止之應計利息及折溢價攤銷為準；有 call 權及 put 權之債券，以該債券之到期日（Maturity）作為折溢價之攤銷年期。類貨幣市場基金於轉型基準日以前所購入之資產，則以轉型基準日之帳列金額為買進成本。另，類貨幣市場基金購入債券所支付之交割款項中，賣方依其持有債券期間按票面金額及利率計算之應計利息扣繳稅款，按該債券剩餘到期日（Maturity）攤銷之。

三、指數型基金及指數股票型基金之基金資產價值計算，依證券投資信託契約辦理。

四、ETF 連結基金資產價值之計算方式：所單一連結之 ETF 主基金，以計算日該 ETF 主基金單位淨資產價值為準。

五、其他證券投資信託基金資產之價值，依下列規定計算之：

（一）股票：

1. 上市者，以計算日集中交易市場之收盤價格為準；上櫃者，以計算日財團法人中華民國證券櫃檯買賣中心（以下簡稱櫃買中心）等價成交系統之收盤價格為準；經金管會核准上市、上櫃契約之興櫃股票，以計算日櫃買中心興櫃股票電腦議價點選系統之加權平均成交價為準；未上市、未上櫃之股票（含未經金管會核准上市、上櫃契約之興櫃股票）及上市、上櫃及興櫃公司之私募股票，以買進成本為準，經金管會核准上市、上櫃契約之興櫃股票，如後撤銷上市、上櫃契約者，則以核准撤銷當日之加權平均成交價計算之，惟有客觀證據顯示投資之價值業已減損，應認列減損損失，但證券投資信託契約另有約定時，從其約定。認購已上市、上櫃及經金管會核准上市、上櫃契約之興櫃之同種類增資或承銷股票，準用上開規定；認購初次上市、上櫃（含不須登錄興櫃之公營事業）之股票，於該股票掛牌交易前，以買進成本為準。
2. 持有因財務困難而暫停交易股票者，自該股票暫停交易日起，以該股票暫停交易前一營業日之集中交易市場或櫃買中心等價自動成交系統之收盤價與該股票暫停交易前之最近期依法令公告之財務報告所列示之每股淨值比較，如低於每股淨值時，則以該收盤價為計算標準；如高於每股淨值時，則以每一營業日按當時法令規定之最高跌幅計算之該股票價格至淨值為準。上揭計算之價格於該股票發行公司於暫停交易開始日後依法令公告最新之財務報告所列示之每股淨值時，一次調整至最新之財務報告所列示之每股淨值，惟以暫停交易前一營業日收盤價為上限。惟最新財務報告經會計師出具為非標準式核閱報告時，則採最新二期依法令公告財務報告所分別列示之每股淨值之較低者為準。
3. 暫停交易股票於恢復交易首日之成交量超過該股票暫停交易前一曆月之每一營業日平均成交量，且該首日之收盤價已高於當時法令規定之最高跌幅價格者，則自該日起恢復按上市、上櫃股票之計算標準計算之。
4. 如該股票恢復交易首日之成交量未達前款標準，或其收盤價仍達最高跌幅者，則俟自該股票之成交量達前款標準且收盤價已高於當時法令規定之最高跌幅價格之日起，始恢復按上市、上櫃股票之計算標準計算之。在成交量、收盤價未達前款標準前，則自該股票恢復交易前一營業日之計算價格按每一營業日最高漲幅或最高跌幅逐日計算其價格至趨近計算日之收盤價為止。
5. 因財務困難而暫停交易股票若暫停交易期滿而終止交易，則以零價值為計算標準，俟出售該股票時再以售價計算之。

6. 持有因公司合併而終止上市（櫃）之股票，屬吸收合併者，自消滅公司股票停止買賣之日起，持有之消滅公司股數應依換股比例換算為存續公司股數，於合併基準日（不含）前八個營業日之停止買賣期間依存續公司集中交易市場收盤價格或櫃買中心等價自動成交系統之收盤價格計算之；並於合併基準日起按本項 1 之規定處理。
7. 持有因公司合併而終止上市（櫃）之股票，屬新設合併者，持有之消滅公司股票於合併基準日（不含）前八個營業日之停止買賣期間，依消滅公司最後交易日集中交易市場收盤價格或櫃買中心等價自動成交系統之收盤價格計算之；新設公司股票上市日，持有之消滅公司股數應依換股比例換算為新設公司股數，於計算日以新設公司集中交易市場收盤價格或櫃買中心等價自動成交系統之收盤價格計算之。
8. 持有因公司分割減資而終止上市（櫃）之股票，持有之減資原股票於減資新股票開始上市（櫃）買賣日前之停止買賣期間，依減資原股票最後交易日集中交易市場收盤價格或櫃買中心等價自動成交系統之收盤價格計算之；減資原股票之帳列金額，按減資比例或相對公平價值分拆列入減資新股票之帳列成本。減資新股票於上市（櫃）開始買賣日起按本項 1 之規定處理。
9. 融資買入股票及融券賣出股票：上市者，以計算日集中交易市場之收盤價格為準；上櫃者，以計算日櫃買中心等價自動成交系統之收盤價格為準。
10. 以上所稱「財務困難」係指股票發行公司發生下列情事：
 - (1) 公司未依法令期限辦理財務報告或財務預測之公告申報者。
 - (2) 公司因重整經法院裁定其股票禁止轉讓者。
 - (3) 公司未依一般公認會計編製報表或會計師之意見為無法表示意見或否定意見者。
 - (4) 公司違反上市（櫃）重大訊息章則規定且情節重大，有停止買賣股票之必要者。
 - (5) 公司之興建工程有重大延誤或有重大違反特許合約者。
 - (6) 公司發生存款不足退票情事且未於規定期限完成補正者。
 - (7) 公司無法償還到期債務且未於規定期限與債權人達成協議者。
 - (8) 發生其他財務困難情事而被臺灣證券交易所股份有限公司或櫃買中心停止買賣股票者。
- (二) 受益憑證：上市（櫃）者，以計算日集中交易市場或櫃買中心之收盤價格為準；未上市（櫃）者，以計算日證券投資信託事業依證券投資信託契約所載公告網站之單位淨資產價值為準。
- (三) 台灣存託憑證：上市者，以計算日集中交易市場之收盤價格為準；上櫃者，以計算日櫃買中心等價自動成交系統之收盤價格為準。
- (四) 轉換公司債：
 1. 上市（櫃）者，以計算日之收盤價格加計至計算日止應收之利息為準；轉換公司債提出申請轉換後，應即改以股票或債券換股權利證書評價，其評價方式準用第（一）款規定。
 2. 持有暫停交易或上市（櫃）轉下市（櫃）者，以該債券最後交易日之收盤價為準，依相關規定按該債券剩餘存續期間攤銷折溢價，並加計至計算日止應收之利息為準，惟如有證據顯示投資之價值業已減損，應認列減損損失。暫停交易轉換公司債於恢復日起按本款 1 之規定處理。
 3. 暫停交易轉換公司債若為「問題公司債處理規則」所稱之問題公司債，則依「問題公司債處理規則」辦理。
- (五) 公債：上市者，以計算日之收盤價格加計至計算日止應收之利息為準；上櫃者，優先以計算日櫃買中心等殖成交系統之成交價加權平均殖利率換算之價格加計至計算日止應收之利息為準；當日等殖成交系統未有交易者，則以證券商營業處所議價之成交價加權平均值加計至計算日止應收之

利息為準；如以上二者均無成交紀錄且該債券之到期日在一年（含）以上者，則以該公債前一日帳列殖利率與櫃買中心公佈之公債指數殖利率作比較，如落在櫃買中心公佈之台灣公債指數成份所揭露之債券殖利率上下 10 bps（含）區間內，則以前一日帳列殖利率換算之價格，並加計至計算日止應收之利息為準；如落在櫃買中心公佈之台灣公債指數成份所揭露之債券殖利率上下 10 bps 區間外，則以櫃買中心台灣公債指數成份所揭露之債券殖利率換算之價格，並加計至計算日止應收之利息為準；如以上二者均無成交紀錄且該債券之到期日在一年（不含）以下者，則以櫃買中心公佈之各期次債券公平價格，並加計至計算日止應收之利息為準。

（六）金融債券、普通公司債、其他債券、金融資產證券化受益證券、資產基礎證券及不動產資產信託受益證券：

1. 94 年 12 月 31 日以前（含）購買且未於 95 年 1 月 1 日以後（含）出售部分持券者，依下列規定計算之：

- （1）上市者，以計算日之收盤價格加計至計算日止應收之利息為準。
- （2）上櫃且票面利率為固定利率者，以計算日證券商營業處所議價之成交價加權平均值加計至計算日止應收之利息為準。
- （3）上櫃且票面利率為浮動利率者，以計算日證券商營業處所議價之成交價加權平均值加計至計算日止應收之利息為準，但計算日證券商營業處所未有成交價加權平均值者，則採前一日帳列金額，另按時攤銷帳列金額與面額之差額，並加計至計算日止應收之利息為準。
- （4）未上市、上櫃者，以其面值加計至計算日止應收之利息並依相關規定按時攤銷折溢價。
- （5）持有暫停交易或上市（櫃）轉下市（櫃）者，以該債券於集中交易市場上市最後交易日之收盤價或於證券商營業處所上櫃最後交易日之成交價加權平均值為成本，依相關規定按該債券剩餘存續期間攤銷折溢價，並加計至計算日止應收之利息；暫停交易債券於恢復日起按本款 1 之規定處理。

2. 94 年 12 月 31 日以前（含）購買且於 95 年 1 月 1 日以後（含）出售部分後之持券，及 95 年 1 月 1 日以後（含）購買者：

- （1）上市及上櫃且票面利率為固定利率者，以計算日之收盤殖利率或證券商營業處所議價之加權平均成交殖利率與櫃買中心公佈之公司債參考殖利率作比較，如落在櫃買中心公佈之公司債參考殖利率上下 20 bps（含）區間內，則以收盤殖利率或證券商營業處所議價之加權平均成交殖利率，並加計至計算日止應收之利息為準；如落在櫃買中心公佈之公司債參考殖利率上下 20 bps 區間外，則以櫃買中心公佈之公司債參考殖利率加減 20 bps，並加計至計算日止應收之利息為準；未上市、上櫃者，以櫃買中心公佈之公司債參考殖利率，並加計至計算日止應收之利息為準。上揭與櫃買中心公佈之公司債參考殖利率作比較時，應遵守下列原則：
 - A. 債券年期（Maturity）與櫃買中心公佈之公司債參考殖利率所載年期不同時，以線性差補方式計算公司債參考殖利率，但當債券為分次還本債券時，則以加權平均到期年限計算該債券之剩餘到期年期；債券到期年限未滿 1 個月時，以 1 個月為之；金融資產證券化受益證券之法定到期日與預定到期日不同時，以預定到期日為準；有 call 權及 put 權之債券，其到期年限以該債券之到期日為準。
 - B. 債券信用評等與櫃買中心公佈之公司債參考殖利率所載信用評等之對應原則如下：
 - （A）債券信用評等若有 + 或 -，一律刪除（例如：「A-」或「A+」一律視為 A）。

(B) 有單一保證銀行之債券，以保證銀行之信用評等為準；有聯合保證銀行之債券，以主辦銀行之信用評等為準；以資產擔保債券者，視同無擔保，無擔保債券以發行公司主體之信用評等為準；次順位債券，以該債券本身的信用評等為準，惟當該次順位債券本身無信用評等，則以發行公司主體之信用評等再降二級為準；發行公司主體有不同信用評等公司之信用評等時，以最低之信用評等為準。

(C) 金融資產證券化受益證券、資產基礎證券及不動產資產信託受益證券之信評等級以受益證券本身信評等級為準。

(2) 上櫃且票面利率為浮動利率者，按本條第(十五)項 2 之規定處理。

3. 債券若為「問題公司債處理規則」所稱之問題公司債，則依「問題公司債處理規則」辦理。

(七) 附買回債券及短期票券（含發行期限在一年以內之受益證券及資產基礎證券）：以買進成本加計至計算日止按買進利率計算之應收利息為準，惟有客觀證據顯示投資之價值業已減損，應認列減損損失。

(八) 認購（售）權證：上市者，以計算日集中交易市場之收盤價格為準；上櫃者，以櫃買中心等價自動成交系統之收盤價格為準。

(九) 國外上市／上櫃股票：以計算日證券投資信託事業營業時間內可收到證券集中交易市場／證券商營業處所之最近收盤價格為準。持有暫停交易、久無報價與成交資訊、市場價格無法反映公平價格者，以基金經理公司洽商其他獨立專業機構、經理公司隸屬集團之母公司評價委員會或經理公司評價委員會提供之公平價格為準。基金經理公司應於內部控制制度中載明久無報價與成交資訊之適用時機（如：一個月、二個月等）及重新評價之合理周期（如：一周、一個月等）。

(十) 國外債券：以計算日自證券投資信託契約所約定之價格資訊提供機構所取得之最近價格、成交价、買價或中價加計至計算日止應收之利息為準。持有暫停交易、久無報價與成交資訊或市場價格無法反映公平價格者，以基金經理公司洽商其他獨立專業機構、經理公司隸屬集團之母公司評價委員會或經理公司評價委員會提供之公平價格為準。基金經理公司應於內部控制制度中載明久無報價與成交資訊之適用時機（如：一個月、二個月等）及重新評價之合理周期（如：一周、一個月等）。

(十一) 國外共同基金：

1. 上市（櫃）者，以計算日自證券投資信託契約所載資訊公司取得各集中交易市場或店頭市場之收盤價格為準。持有暫停交易者，以基金經理公司洽商國外次保管銀行、其他獨立專業機構或經理公司隸屬集團之母公司評價委員會提供之公平價格為準。

2. 未上市（櫃）者，以計算日證券投資信託事業營業時間內，取得國外共同基金公司最近之淨值為準。持有暫停交易者，如暫停期間仍能取得通知或公告淨值，以通知或公告之淨值計算；如暫停期間無通知或公告淨值者，則以暫停交易前一營業日淨值計算。

(十二) 其他國外投資標的：上市者，依計算日之集中交易市場之收盤價格為準；未上市者，依規範各該國外投資標的之證券投資信託契約、投資說明書、公開說明書或其他類似性質文件之規定計算其價格。

(十三) 不動產投資信託基金受益證券：上市者，以計算日集中交易市場之收盤價格為準；上櫃者，以計算日櫃買中心等價自動成交系統之收盤價格為準；未上市、上櫃者，以計算日受託機構最新公告之淨值為準，但證券投資信託契約另有規定者，依其規定辦理。

(十四) 結構式債券：

1. 94年12月31日以前(含)購買且未於95年1月1日以後(含)出售部分持券者：依本條(六)1及3之規定處理。
2. 94年12月31日以前(含)購買且於95年1月1日以後(含)出售部分後之持券，及95年1月1日以後(含)購買者：至少每星期應重新計算一次，計算方式以3家證券商(含交易對手)提供之公平價格之平均值或獨立評價機構提供之價格為準。

(十五) 結構式定期存款：

1. 94年12月31日以前(含)購買者：以存款金額加計至計算日止之應收利息為準。
2. 95年1月1日以後(含)購買者：由交易對手提供之公平價格為準。

(十六) 參與憑證：以計算日證券投資信託事業營業時間內可收到參與憑證所連結單一股票於證券集中交易市場/證券商營業處所之最近收盤價格為準。持有之參與憑證所連結單一股票有暫停交易者，以基金經理公司洽商經理公司隸屬集團之母公司評價委員會、經理公司評價委員會或其他獨立專業機構提供之公平價格為準。

六、國內、外證券相關商品：

1. 集中交易市場交易者，以計算日集中交易市場之收盤價格為準；非集中交易市場交易者，以計算日自證券投資信託契約所約定之價格資訊提供機構所取得之價格或交易對手所提供之價格為準。
2. 期貨：依期貨契約所定之標的種類所屬之期貨交易市場於計算日之結算價格為準，以計算契約利得或損失。

運用投資於國內之基金從事經金管會核准臺灣期貨交易所授權歐洲期貨交易所上市臺股期貨及臺指選擇權之一天期期貨契約時，以計算日之結算價格為準，於次一營業日計算基金資產價值。遠期外匯合約：各類型基金以計算日外匯市場之結算匯率為準，惟計算日當日外匯市場無相當於合約剩餘期間之遠期匯率時，得以線性差補方式計算之。

七、第五條除暫停交易股票及持有因公司合併而終止上市(櫃)之股票於股份轉換停止買賣期間外，規定之計算日無收盤價格、加權平均成交價、成交價加權平均殖利率換算之價格、平均價格、結算價格、最近價格、成交價、買價、中價、參考利率、公平價格、公平價格之平均值、結算匯率者，以最近之收盤價格、加權平均成交價、成交價加權平均殖利率換算之價格、平均價格、結算價格、最近價格、成交價、買價、中價、參考利率、公平價格、公平價格之平均值、結算匯率代之。

八、國外淨資產價值之計算，有關外幣兌換新臺幣之匯率依證券投資信託契約約定時點之價格為準。

九、1. 第五條第(九)至(十六)項之資產因受金融制裁(如包括加拿大、法國、德國、義大利、日本、英國和美國以及歐盟在內的七國集團(G7)國家的金融制裁制度)而缺乏流動性、難以出售或估價等問題，經理公司得依基金之最佳利益決定是否沿用「問題公司債處理規則」第四條至第十二條規定。

2. 目標到期債券基金持有上述資產，經理公司應於將基金持有資產評價為零後，即時將受影響之基金淨資產價值及上述資產後續處理方式等資訊依基金信託契約規定公告並通知受益人，並應於上述資產處理完成前，每年定期公告資產處理情形。

【附錄四】中華民國證券投資信託暨顧問商業同業公會證券投資信託基金淨資產價值計算之可容忍偏差率標準及處理作業辦法

114 年 2 月 19 日金管證投字第 1130359053 號函准予核定

一、法源依據及目的

本標準及處理作業辦法依據證券投資信託基金管理辦法第七十二條規定訂定之。

基金淨值是要表達最接近基金真正的市場價格，惟淨值的準確性會受到來自不同交易制度、時差、匯率、稅務等因素而受到影響，導致需調整淨值，在保障投資人權益之前題下，減少業者過度繁複且不具經濟價值之作業程序，爰訂定本標準及處理作業辦法。

二、適用情形

投信事業於基金淨值偏差達第三條所定可容忍偏差率標準時，應依本標準及處理作業辦法之相關規定辦理，以保護投資人。至於未達第三條所定可容忍偏差率標準時，除投信事業有故意或重大過失者應賠償投資人外，因影響不大而屬可容忍範圍，得比照一般公認會計原則之估計變動處理，以減少冗長及高費用的公告作業流程，但應將基金帳務調整之紀錄留存備查。

三、各類型基金適用之可容忍偏差率標準如下：

- (一) 貨幣市場型基金：淨值偏差發生日淨值之 0.125% (含)；
- (二) 債券型基金：淨值偏差發生日淨值之 0.25% (含)；
- (三) 股票型：淨值偏差發生日淨值之 0.5% (含)；
- (四) 平衡型及多重資產型基金：淨值偏差發生日淨值之 0.25% (含)；
- (五) 保本型、指數型、指數股票型、主動式交易所交易基金、組合及其他類型基金：依其類別分別適用上述類別比率。

四、若基金淨值調整之比率達前條可容忍偏差率標準時，投信事業除依第六條之控管程序辦理外，應儘速計算差異金額並調整基金淨資產價值。除遇有特殊狀況外，投信事業應自發現偏差之日起 7 個營業日內公告，並自公告日起 20 個營業日內完成差額補足事宜。

五、若基金淨值調整之比率達第三條可容忍偏差率標準時，投信事業於辦理差額補足作業之處理原則如下：

(一) 淨值低估時

1. 申購者：投信事業應進行帳務調整，但不影響受益人之總申購價金。
2. 贖回者：投信事業須就短付之贖回款差額，自基金專戶撥付予受益人。
3. 舉例如下表：

淨值 低估	偏差時	調整後	說明
申購者	申購金額 800 NAV:\$8	申購金額 800 NAV:\$10	進行帳務調整，但不影響受益人之總申購價金\$800。

	購得 100 單位	以 80 單位計	
贖回者	贖回 100 單位 NAV:\$8 贖回金額 \$ 800	贖回 100 單位 NAV:\$10 贖回金額 \$ 1000	贖回金額應為\$1000，故由基金資產補足受益人所遭受之損失\$200，以維持正確的基金資產價值。

(二) 淨值高估時

1. 申購者：投信事業須就短付之單位數差額，補發予受益人並調整基金發行在外單位數。
2. 贖回者：投信事業須就已支付之溢付贖回款差額，對基金資產進行補足。
3. 原則上，投信事業必須去補足由於某些受益人受惠而產生的損失給基金，且只要當淨值重新計算並求出投信事業應補償基金的金額，投信事業應對基金資產進行補足，舉例如下表：

淨值高估	偏差時	調整後	說明
申購者	申購金額\$800 NAV:\$10 購得 80 單位	申購金額\$800 NAV:\$8 購得 100 單位	進行帳務調整，但不影響受益人之總申購價金\$800。
贖回者	贖回 100 單位 NAV:\$10 贖回金額 \$ 1000	贖回 100 單位 NAV:\$8 贖回金額 \$ 800	贖回金額應為\$800，投信事業須就已支付之贖回款而使基金受有損失部分，對基金資產進行補足。

六、當調整基金淨資產價值之比率達到前揭可容忍偏差率標準時，投信事業應執行之相關控管程序如下：

- (一) 知會金管會、同業公會、基金保管機構及基金之簽證會計師。
- (二) 計算偏差的財務影響及補足受益人的金額。
- (三) 基金簽證會計師對投信事業淨值偏差之處理出具報告，內容應包含對基金淨值計算偏差的更正分錄出示意見、基金淨值已重新計算及基金/投資人遭受的損失金額等。
- (四) 檢具會計師報告，將補足金額或帳務調整內容陳報金管會備查。
- (五) 公告並通知受影響之銷售機構及受益人，淨值偏差之金額及補足損失的方式，並為妥善處理。
- (六) 除遇有特殊狀況外，投信事業應自發現偏差之日起 7 個營業日內公告，並自公告日起 20 個營業日內完成差額補足事宜。
- (七) 投信事業事後應檢討更正之行動方案、處理步驟、內部控制因應方式及後續處理過程是否合理。
- (八) 於基金年度財務報告中揭露會計師對基金淨值偏差更正流程之合理性，及陳述偏差的淨值已重新計算、基金/投資人遭受的損失金額及支付的補足金額。

七、本標準及處理作業辦法經本公會理事會通過並報請金管會備查後施行；修正時，亦同。

【附錄五】基金資產評價與評價委員會運作機制

本公司運用基金所持有之國外上市、上櫃股票、債券，發生「證券投資信託基金資產價值之計算標準」第五條第（九）及第（十）項規定之情事時，應召開評價委員會。

一、基金評價委員會啟動時機

個別有價或證券發行人發生下列情事之一：

1. 證券發生連續二個月暫停交易或未達二個月惟有重大事件發生或有客觀證據顯示其價值已有變動，基金經理負責單位得提前通知財務部召開評價委員會
2. 突發事件造成交易市場關閉；
3. 交易市場非因例假日停止交易；
4. 連續二個月無報價與成交資訊；
5. 基金遇有大規模或佔基金淨值一定比例之投資標的發生暫停交易之情事；
6. 其他事件導致基金持有標的市場價格無法反映公平價格。

二、評價方法：

基金投資標的發生上述一所稱情事致應召開評價委員會時，評價委員會應就財務部所提出之事件發生原因、影響之評估及建議採行之評價方法，討論並決議擬採用之公平價值計算方式，前述評價方法可為下列方法之一：

1. 投資標的最近期收盤價、成交價、買價或中價等。
2. 交易對手提供之價格。
3. 彭博等價格資訊提供機構、其他獨立專業機構或國外受託保管機構提供之公平價格。
4. 以評價模型所計算之公平價格。
5. 發行公司財報或基金公司公告之淨值等資訊。
6. 會計師或律師等之建議。
7. 其他評價結果符合客觀、中立、合理、可驗證結果之評價方法。

三、評價委員會決議應陳報總經理，並每季定期彙整提報董事會。

評價委員會對於所決議之評價方法原則上應至少每月評估一次，但有重大事件發生或有客觀證據顯示其價值已有變動，基金經理負責單位得提前通知財務部召開評價委員會。評價委員會得依事件後續變化或相關處理措施之進展，決議更新上述評估之週期。對於評價結果應以符合客觀、中立、合理、可驗證為原則。

【附錄六】問題公司債處理規則

第一條：關於本基金持有問題公司債之相關事項，除法令或本契約另有規定外，依本規則辦理。

第二條：本規則所指問題發行公司，係指公司債之發行公司有下列情事之一者：

- (一) 發行公司未依本基金所購入之公司債受託契約所定之日期返還本金；
- (二) 發行公司未依本基金所購入之公司債受託契約所定之日期清償利息；
- (三) 本基金所購入之公司債未獲清償前，發行公司所發行之其他公司債發生本項第(一)款或第(二)款之情事；
- (四) 本基金所購入之公司債未獲清償前，發行公司或其關係人所簽發之票據因存款不足而遭退票者；
- (五) 本基金所購入之公司債未獲清償前，發行公司有停止營業、聲請重整、破產、解散、出售對公司繼續營運有重大影響之主要資產或與其他公司進行合併，且無力即時償還本息；
- (六) 本基金所購入之公司債未獲清償前，發行公司於公開場合中，表明發行公司將無法如期償還其所發行公司債之本息或其他債權；
- (七) 其所發行之上市或上櫃股票於證券集中交易市場或證券櫃檯買賣中心交易時，發生違約交割情事，且違約交割者為發行公司之關係人者；
- (八) 本基金所購入之公司債未獲清償前，發行公司之資產遭受扣押、查封，自該扣押查封之日起十五日內未能解除，足以嚴重影響發行公司之清償能力者；
- (九) 本基金所購入公司債未獲清償前，發行公司發生其代表人或董事有證券交易法第一百七十一條第一項第二款之情事而遭法院收押或檢調機關偵辦，而其情節重大，足以影響發行公司之清償能力者；
- (十) 本基金所購入公司債未獲清償前，發行公司發生其他足以嚴重影響該公司清償本金或利息能力之情事。

前項第(四)款及第(七)款所稱關係人，係指發行公司董事長或與發行公司具有公司法第六章之一所定之關係者。

第三條：本規則所指之基準日，係指經理公司將本基金持有問題發行公司所發行之公司債，依其帳面價值，加計至基準日前一日之應收利息，撥入獨立子帳戶之日，即：

- (一) 發行公司發生前條第一項第(一)款之情事時，指發行公司依約應償還本金之日。
- (二) 發行公司發生前條第一項第(二)款之情事時，指公司債之受託契約所定清償期限之日。
- (三) 發行公司發生前條第一項第(三)款之情事時，指發行公司依各該公司債受託契約所定應返還本金或利息之日。
- (四) 發行公司發生前條第一項第(四)款至第(十)款之情事時，指中華民國證券投資信託暨顧問商業同業公會（以下簡稱投信投顧公會）決議通知經理公司之日，第(八)至(十)款所稱足以影響發行公司清償能力者，須經投信投顧公會之決議認可。
- (五) 前條第一項第(三)款所定基準日之事由，已經當日新聞媒體披露者，以該

日為基準日。未經媒體披露者，則以投信投顧公會將前開事由通知證券投資信託事業之日為基準日。

(六) 前條第一項各款所定之基準日，如非營業日，則順延至次一營業日。

第四條：本規則所指「子帳戶」，係指經理公司為保管本基金所持有之各問題發行公司所發行之問題公司債，於本基金之專戶外，另行於基金保管機構設置之獨立帳戶，專記載各問題公司債之資產。

第五條：子帳戶受益人，係指於基準日當日持有問題公司債之證券投資信託基金受益人。

第六條：經理公司對問題公司債之處理

- (一) 本基金所持有之公司債，其發行公司發生本規則第二條所定之事由時，經理公司應自基準日起，將本基金中所持有之問題公司債，依基準日之不同，分別轉撥不同之子帳戶，並於轉撥之同日，以書面報金管會核備。
- (二) 經理公司及基金保管機構應為每一子帳戶製作個別之帳冊文件，以區隔子帳戶資產與本基金專戶之資產。
- (三) 自基準日起經理公司對本基金資產之淨資產價值之公告方式依下列方式為之：
 - 1、基金專戶之資產應依發行單位數計算淨資產價值每營業日公告之。
 - 2、基金設有子帳戶者，應於基準日公告子帳戶資產帳面價值、子帳戶單位數、子帳戶單位淨資產價值及備抵跌價損失金額，有明確證據顯示子帳戶資產之價值有變化時，應重新公告並以書面通知子帳戶受益人。
- (四) 經理公司應製作子帳戶之受益人名冊，記載受益人之姓名或名稱、住所或居所、基準日當日受益權之單位數及其轉讓登記等有關資料，以為分配子帳戶資產之依據。
- (五) 經理公司應依現行有關法令、本契約之規定暨金管會之指示，並盡善良管理人之注意義務向問題發行公司追償、收取債權及處分子帳戶之資產。
- (六) 經理公司對子帳戶資產之經理權限，除追償、收取問題公司債之本息債權、及處分問題公司債以換取對價之決定權外，不得再運用子帳戶之資產從事任何投資。

第七條：子帳戶之資產

- (一) 撥入子帳戶之問題公司債帳面價值及至基準日前一日止應收之利息。
- (二) 前款本息所生之孳息。
- (三) 因子帳戶受益人對於子帳戶之分配請求權罹於時效所遺留之資產。
- (四) 經理公司處分問題公司債所得之對價及其孳息。
- (五) 其他依法令或本契約規定屬於子帳戶之資產者。

第八條：子帳戶資產金額之分配

- (一) 經理公司應於每一會計年度結束日，於子帳戶可分配金額達新臺幣壹佰萬元以上時，將子帳戶之資產分配予該子帳戶之受益人。
- (二) 子帳戶可分配之金額，除有不可抗力因素，得由經理公司報經金管會核准變更分配日期外，應於會計年度結束後三個月內為之。

- (三) 子帳戶可分配之金額，應經金管會核准辦理公開發行公司之簽證會計師查核簽證後，始得分配。
- (四) 每次分配之總金額，應由基金保管機構另行開立帳戶保管，不再視為子帳戶資產之一部份，但其所生之孳息應併入子帳戶資產。
- (五) 記載於子帳戶名冊之受益人，於子帳戶內之問題公司債獲償或處分後，得於分配時依其在基準日所持有受益憑證所表彰之權利，分配其應得之金額。
- (六) 子帳戶受益人於受分配時，可請求經理公司將分配金額轉換成本基金之受益憑證。
- (七) 子帳戶受益人對於子帳戶資產之分配請求權，自經理公司分配資產之通知送達後五年間不行使而消滅，該時效消滅產生之收益併入子帳戶資產。

第九條：子帳戶應負擔之費用

- (一) 有關子帳戶所發生之一切支出及費用，於問題公司債之本息獲償或變現前，均由經理公司先行墊付。
- (二) 子帳戶內之問題公司債獲償或變現後，於分配金額予子帳戶受益人前，經理公司應指示基金保管機構支付下列費用：
 - 1、為取得或處分子帳戶內之問題公司債之本息所衍生或代墊之一切相關費用。
 - 2、子帳戶內之問題公司債所應支付之一切稅捐。
 - 3、經理公司與保管機構之報酬。
 - 4、會計師查核子帳戶財務報告之簽證費用。

第十條：經理公司及保管機構之報酬

- (一) 經理公司就子帳戶資產不計收報酬。
- (二) 保管機構於子帳戶之資產分配予受益人前，不得就保管子帳戶資產請求任何報酬；但保管機構於每次分配子帳戶之資產予受益人時，得就保管該子帳戶收取適當的保管費，惟數額不得超過原信託契約所定之費率。

第十一條：子帳戶之清算

- (一) 問題發行公司已依和解條件給付價金、或已確定給付不能或無財產可供執行時，經理公司應依規定清算子帳戶，將子帳戶之全部剩餘資產分配予子帳戶受益人。
- (二) 經理公司依前項規定，支付子帳戶之費用並將剩餘資產全部分配予受益人後，應指示保管機構結清帳戶。
- (三) 本基金如因故實施清算，惟子帳戶仍有剩餘財產尚待執行時，得由原經理公司、或移轉由其他證券投資信託事業或保管機構繼續經理之。

第十二條：基準日當日之受益人自基準日起即適用本規則之規定。

【附錄七】投資人爭議處理及申訴管道

一、受益人因本基金之募集及銷售業務與本基金經理公司或銷售機構發生爭議時得以下列方式尋求協助：

- (A) 本經理公司
- (B) 向財團法人金融消費評議中心申請評議。
- (C) 向金融監督管理委員會或中華民國投資信託暨顧問商業同業公會申訴。
- (D) 向證券投資人及期貨交易人保護中心申請調處。
- (E) 向管轄法院（臺灣臺北地方法院）提起訴訟

二、投資人保護機構聯絡方式

(A) 經理公司：兆豐國際證券投資信託股份有限公司

電話：(02) 2175-8388

地址：台北市松山區復興北路 167 號 17 樓

網址：www.megafunds.com.tw

(B) 財團法人金融消費評議中心

電話：(02)2316-1288

地址：台北市忠孝西路一段四號 17 樓(崇聖大樓)

網址：<https://www.foi.org.tw/>

(C) 金融監督管理委員會

電話：(02) 8773-5100

地址：新北市板橋區縣民大道二段 7 號 18 樓

網址：<https://www.sfb.gov.tw/ch>

中華民國證券投資信託暨顧問商業同業公會

電話：(02) 2581-7288

地址：台北市中山區長春路 145 號 3 樓

網址：<https://www.sitca.org.tw>

(D) 財團法人證券投資人及期貨交易人保護中心

電話：(02) 2712-8899

地址：台北市民權東路三段 178 號 12 樓

網址：<https://www.sfipc.org.tw>

(E) 臺灣臺北地方法院

電話：(02) 2314-6871

地址：100206 台北市中正區博愛路 131 號

網址：<https://tpd.judicial.gov.tw>

【附錄八】主要投資地區（國）經濟環境、主要投資證券市場概況

【美國】

一、投資經濟環境：

（一）經濟發展及各主要產業概況

1. 經濟發展概況：

美國是全球最大、最重要的經濟體。美國的服務業，特別是金融業、航運業、保險業以及商業服務業佔 GDP 最大比重，且多項服務業均處於世界領導地位，紐約不僅是全國第一大城市和經濟中心，更是世界數一數二的金融、航運和服務中心。美國擁有豐富的礦產資源，包括頁岩氣、黃金和鈾等，但許多能源供應目前仍依賴於外國進口。美國是全球最大的農業出口國之一，主要農產品包括了玉米、小麥、糖和煙草，中西部大平原地區驚人的農業產量使其被譽為「世界糧倉」。美國最大的貿易夥伴是毗鄰的加拿大、中國、墨西哥和日本。

2. 產業概況：

（1）工業

美國是世界第一大工業國，工業種類齊全且生產技術先進。傳統工業部門有鋼鐵、汽車、化工、石油、飛機、機械、造船、電力、採礦、冶金、印刷、紡織、製藥、食品、軍火等。新興工業部門有電子電器、光電、雷射、精密機械、宇航、核能、新能源、機器人、新型材料、生物製藥、高速鐵路系統、尖端武器等。其中電子電器、光電、宇航、核能、生物製藥及尖端武器等工業居世界領先水平。

（2）資訊科技產業

美國IT產業之所以能一路全球領先，首先是因為擁有眾多在微處理器、操作系統和網絡搜索等領域處於市場主導地位的世界級企業，其次是具備強大的技術商業化體制，此外美國高等教育和科研體系質量之高他國也難以匹敵。這三者在一个更大的創新生態系統中運行，該生態系統還包括政府部門、非IT企業和客戶等等。美國IT產業的全球競爭優勢，是這一完整而有效創新生態系統的產物。

（3）服務業

美國的服務業，特別是金融業、航運業、保險業以及商業服務業佔 GDP 最大比重，而且處於世界領導地位，紐約更是世界數一數二的金融、航運和服務中心。教育是美國最重要的經濟產業之一，每年吸引不少來自世界各地的留學生慕名前來求學，也因此吸納了不少人才。

（二）外匯管理及資金匯出入規定

對於資金的匯入及匯出並為實施任何外匯管制，任何資金均可匯入匯出。

（三）最近三年當地幣值對美元匯率之最高、最低價及其變動情形：

無。

二、證券市場概況：

（一）最近2年發行及交易市場概況

A.發行市場概況：

證券市場名稱	股票發行情形				債券發行情形(十億美元)			
	上市公司家數		總市值 (十億美元)		美國公債		公司債	
	2024	2025	2024	2025	2024	2025	2024	2025
紐約證交所	2,345	2,372	28,100	35,420	2,450	2,780	1,480	1,695

資料來源: World Federal of Stock Exchange , Bloomberg

B.交易市場概況：

證券市場名稱	股價指數		總成交值 (十億美元)		證券別成交金額(十億美元)			
					股票		債券	
	2024	2025	2024	2025	2024	2025	2024	2025
紐約證交所	42,544	48,260	35,400	46,250	34,200	44,500	1,200	1,750

資料來源: World Federal of Stock Exchange , Bloomberg

(二) 最近 2 年市場之週轉率、本益比

證券市場名稱	週轉率(%)		本益比(倍)	
	2024	2025	2024	2025
紐約證券交易所	102	118	21.4	25.8

資料來源: 臺灣證券交易所

(三) 市場資訊揭露之規定

充份公開是美國證券發行制度與法律之基礎。1933 年證券法規定公開發行公司必須註冊，且公開募集發行新股要向證券管理委員會提出註冊申報書。1934 年證券交易法加以補充規定，依 1933 年證券法註冊之公司於發行後，以及在證券交易所上市之公司，必須製作各種定期報告及臨時報告書，繼續公開規定之資訊。此外公開發行公司徵求出席股東會之委託書亦必須對股東發出報告書。公司內部關係人，應申報其持有股數，以後持有股數變動時亦同。至於公開標購以取得公司控制權必須公開相關的資訊。由於必須公告的資訊較多，近年來美國證券管理委員會已統合各項必須公告的項目，建立了相關的申報書，以使申報的格式及處理標準一致，方便投資人閱讀，並增加公開資料之效用。

(四) 證券之交易方式與制度

1. 交易所：紐約證券交易所 (NYSE)，美國證券交易所 (AMEX)，店頭市場 (NASDAQ)。
2. 交易時間：星期一至星期五 9:30~16:00。
3. 買賣單位：最少以 1 股為一交易單位，股票無統一面額。
4. 交割制度：原則上在成交後 1 個營業日內交割。
5. 代表指數：道瓊工業指數、S&P 500 指數與 NASDAQ 指數。

封底



兆豐國際證券投資信託股份有限公司

負責人：董事長 陳佩君

